ПРОЛЕТАРИИ ВСЕХ СТРАН, СОЕДИНЯЙТЕСЬ!

ЦЕНА ОТДЕЛЬНОГО НОМЕРА 5 КОП.

РАБОЧИЙ ПУТЬ

ОРГАН ОБЛАСТНОГО КОМИТЕТА В. К. П. (б), ОБЛАСТНОГО ИСПОЛКОМА, ОБЛАСТНОГО СОВЕТА ПРОФСОЮЗОВ ЗАПАДНОЙ ОБЛАСТИ.

ГОД ИЗДАНИЯ ГАЗЕТЫ XIII-ый.

АДРЕС редакции, конторы и экспедиции: Смоленск, Ленинская ул., № 12.

ТЕЛЕФОНЫ: редактора — 5-36, секретариата и ночной редакции—5-72, раб. отд.—2-95, конторы—5-29.

ПОДПИСНАЯ ПЛАТА для работн., служащих, крестьян, военнослужащих, учащихся и кустарей (членов промсоюза): на 1 год—9 руб., на полгода—4 руб. 50 коп., на 1 мес.—75 коп., для прочих лиц и для учреждений: на 1 год—12 руб. на полгода—6 руб., на 1 мес.—1 руб.

ТАРИФ НА ОБЪЯВЛЕНИЯ: строка петит впереди позади текста—50 коп. Впереди и среди текста—1 р. При многократном печатании—скидка. Публикация об утере документов—1 руб.

№ 1 | СРЕДА, 1 января 1930 г. | № 1

Месячник животноводства не подготовлен

«После зерновой проблемы, — сказано в решениях ЦК ВКП(б),—на пути решения которой партия добилась первых серьезных успехов, **сельская проблема является важнейшей задачей экономической политики партии и советской власти,** без решения которой не могут быть устранены затруднения в деле снабжения продовольствием рабочего класса».

В развитие, в дополнение и разъяснение этого и других решений ЦК и Совнаркома, подчеркивающих важнейшее значение проблемы животноводства, наши ведомства уже успели выпустить достаточное количество различных «согласованных, увязанных, проработанных» бумаг, циркуляров и прочей канцлярской вермишели.

По обычаю, эта вермишель начиналась с «поклонов» и «отмежевания от уклонов», нудно дублировала одни и те же прописи, а в **деловой части** противоречила друг другу и вносила путаницу. Дело же подлинного содействия развитию животноводства двигалось и двигается до сих пор **СКВЕРНО**. Чтобы оно делалось лучше и решили провести месячник животноводства.

13-го декабря правительство выносит об этом решение. 20-го декабря (через неделю) Наркомзем посылает об этом телеграмму местам и только 25-го посылает директивное письмо. А месячник назначен на 1-е января. У нас, в облЗУ (а мы, ведь, животноводческая область, имеем достаточно **напряженные** задания по животноводству по контрольным цифрам) первое совещание по месячнику состоялось 24-го декабря. 25-го декабря должны были утвердить планы, но совещание **сорвалось.**

Подготовку этого дела в облЗУ поручили по-чему-то коневоду, а животновода пустили в командировку и так далее и тому подобное, вплоть до того, что облЗУ назначает начало месячника на 1-е января, а животноводсоюз—на 10-е, а в итоге, вместо подготовки месячника идет только такая сверх-бюрократическая возня, в которой что-то путается, так что сам «чорт ногу сломит».

Не трудно представить, как идет подготовка в округах и районах, если так «готовятся» в Наркомземе и облЗУ.

Вот, например, наш ржевский корреспондент сообщает, что на его вопрос о месячнике окружной животноводческой конференции, некто Шмидт, буквально заявил:

— О месячнике животноводства ничего не слыхал и не читал. ОкрЗУ ни к какому месячнику не готовится.

В Вяземском округе планы месячника еще не вышли из кабинетов. Деревня и колхозы ничего не знают о нем.

А в это время...

В Руднянском, Издешковском и десятках других районов идет хищническое уничтожение скота под влиянием кулацкой провокации.

— «Кулак переменил тактику борьбы против коллективизации, агитируя за разбазаривание инвентаря перед вступлением в колхоз, чтобы обезкровить колхозы».

В такой обстановке вряд-ли крепчайшие и язвительнейшие характеристики будут достаточны для оценки того, как наши **ведомства** «готовятся» к проведению месячника животноводства.

Это не подготовка, а буквально **скандал**, за который надо судить подлинно **не взирая на лица.**

Владимир Ильич в таких случаях требовал **гласного суда** за **«поганую волокиту и бюрократизм»**, он требовал всех советских и партийных «казней». А мы миндальничаем с «товарищами» бюрократами, которые очень и очень стараются и выполняют бумажную сторону, но дела-то самого не умеют выполнять. Ведь месячник то должен был начаться 1-го января! Но при такой «подготовке» он не начнется и 10-го, и 20-го, и вообще он не начнется, если мы не ударим по аппаратам достаточно крепко, если наша пролетарская общественность, наши массовые организации не возьмутся за проведение месячника.

А взяться надо немедленно. По Западной области мы должны в этом году расширить стадо коров на 8 процентов, лошадей—на 3 проц., свиней—на 15 проц., овец—на 6,6 проц.

При условиях, что в прошлом году мы имели замедленные темпы роста животноводства, а стадо свиней **уменьшилось** на 10,3 проц. и овец—на 8,6 проц.,—задания текущего года нельзя не считать напряженными.

Но они выполнимы, эти задания, если мы заставим наши аппараты четко работать, если уделим животноводству в **животноводческой области** необходимое и достаточное внимание.

НЕДАВНО ПЕРЕД ФРАНЦУЗСКИМ СУДОМ предстал коммунист Клеман, обвиняемый в убийстве полицейского во время манифестации. Под влиянием организованной международным пролетариатом кампании защиты и протеста—суд оправдал Клемана. На снимке—Клеман на скамье подсудимых, внизу его защитник Бертен.

Всеиндийский национальный конгресс

„РЕВОЛЮЦИОННЫЕ" МАНЕВРЫ ИНДИЙСКОЙ БУРЖУАЗИИ

Принятая гандистским конгрессом резолюция—образец гнуснейшего предательства. Оговорки и комментарии сдерживают трудящиеся массы от революционных выступлений, сводят на-нет „левые фразы"

ЛОНДОН, 31.—Как сообщают из Лагоры, Ганди сделал заявление, в котором подчеркивает, что отныне и впредь он не будет участвовать ни в одной англо-индийской конференции, имеющей целью разработку конституции для Индии в качестве доминиона. Ганди заявляет, что согласится лишь участвовать в „мирной конференции", т. е. в такой конференции, где Англия и Индия выступали бы в качестве равных сторон. В заключение Ганди указывает, что отныне Индия по отношению к Англии будет в состоянии „мирной войны", т. е. войны мирными средствами.

Специальный корреспондент „Дайли Геральд" в Лаоре заявляет, что в кругах национального конгресса вызвали большое возбуждение многочисленные аресты, имевшие место в последние дни в городах Бенгалии. По слухам, бенгальское правительство принимает срочные предупредительные меры с целью подавить всякую попытку начать кампанию за неповиновение гражданским властям. Далее корреспондент сообщает и об общих военных приготовлениях. Большое возбуждение вызвало в кругах конгресса, по словам корреспондента, пребывание в Дели, в критические дни последней недели, лорда Пиля, быв. м-ра по делам Индии в правительстве Болдуина.—Даже среди тех, кто не верит слухам—пишет корреспондент — наблюдается чувство глубокого смущения, вследствие того, что в такой момент вице-король поддерживал тесную связь с бывшим консервативным министром по делам Индии.

Всеиндийский Национальный конгресс является самой старой индийской политической организацией. Конгресс был организован в 1885 г. либеральной интеллигенцией. С течением времени конгресс превратился в постоянную крупную организацию; члены конгресса комплектуются по самым неопределенным признакам и их нельзя считать избранниками широких масс населения. История Всеиндийского Национального конгресса ознаменована почти непрерывающейся борьбой между различными течениями, более умеренными и более радикальными. Эта борьба течений принимала иногда очень острый характер, как например, в Сурате в 1907 г.

После поражения национально-революционного движения в 1921 г., в индийском конгрессе начался процесс разложения. Отдельные группировки боролись между собой за более верный путь соглашения с Англией. Но под давлением революционных масс Индии, конгресс принимал иногда радикальные решения. В 1927 г. конгресс выдвинулся за независимость Индии, но уже в 1928 г., в Калькутте, в качестве официальной программы было выдвинуто лишь требование прав доминиона для Индии.

ЛОНДОН, 31.—Рейтер сообщает из Лагоры (Индия): „Всеиндийский национальный конгресс принял подавляющим большинством резолюцию Ганди. Резолюция, воздавая должное попыткам вице-короля добиться мирного урегулирования вопроса о национальном движении, заявляет, что участие индийских националистов в англо-индийской конференции нецелесообразно. Программа конгресса состоит в том, чтобы добиться для Индии полной независимости. Резолюция призывает к полному бойкоту центральных и провинциальных законодательных собраний. Далее, в резолюции говорится, что конгресс уполномачивает Центральный Комитет призывать, когда он это сочтет нужным, к неповиновению гражданским властям и к отказу от платежей налогов".

ЛОНДОН, 31.—По сообщению Рейтера, всеиндийский национальный конгресс в Лагоре, после прений, длившихся полтора часа, большинством 942 голосов против 792 принял резолюцию Ганди, осуждающую покушение на вице-короля и поздравляющую вице-короля и его жену с избавлением от опасности. Во время прений студенты, в знак протеста против резолюции, развернули красное знамя.

ЛОНДОН, 30.—Рейтер сообщает: „С'езд национальной федерации индийских либералов (группировка, отражающая интересы крупной буржуазии и помещиков Индии) в Мадрасе единогласно принял резолюцию, призывающую созвать англо-индийскую конференцию возможно скорее".

„БЕСПОКОЙСТВО" УЛЕГЛОСЬ

НАНКИНСКИЙ МИФ ОБ ОТМЕНЕ ЭКСТЕРРИТОРИАЛЬНОСТИ

ШАНХАЙ, 31.—Беспокойство, вызванное в иностранных кругах изданием декрета об отмене прав экстерриториальности иностранцев в Китае, окончательно улеглось. Нанкинский министр Ван Чжен-тин заявил:

— „Китайское правительство, полагаясь на сочувствие и уже данные заверения держав, готово рассмотреть и обсудить всякие представления, которые могут быть сделаны по поводу разрабатываемого плана" (очевидно, имеется в виду разрабатываемый план введения в жизнь декрета).

Одновременно китайская судебная палата, в которой „переданы функции шанхайского смешанного суда, предложила последнему работать на старых основаниях, впредь до „реорганизации".

Антисоветские комбинации чехословацкой буржуазии

ЗАПРОС КОМФРАКЦИИ ПАРЛАМЕНТА

ПРАГА, 31.—Комфракция парламента внесла запрос в связи с заявлением министра Бенеша прагскому посланнику САСШ о полной солидарности Чехословакии с нотой Стимсона. Комфракция указывает, что это заявление Бенеша доказывает готовность чехословацкой буржуазии принять участие в действиях, направленных против СССР.

Комфракция требует, чтобы Бенеш взял обратно свое заявление и дал гарантии, что Чехословакия впредь не будет принимать никакого участия в комбинациях, направленных против СССР.

В ГОРОДЕ ОБЕРН (штат Нью Йорк) заключенные устроили бунт против неимоверных условий в этой тюрьме. Заключенным удалось завладеть тюремным зданием и перерезать телефонные провода. Войска и полиция повели против восставших огонь, пуская в ход газовые бомбы. В результате полиция подавила бунт. Девять заключенных убито и такое же количество тяжело ранено. На снимке—после подавления восстания—ведут одного из восставших.

Травля германской компартии продолжается

КОНТРРЕВОЛЮЦИЯ—ОТ ФАШИСТОВ ДО СОЦИАЛДЕМОКРАТОВ —ВЫСТУПАЕТ ЕДИНЫМ ФРОНТОМ

БЕРЛИН, 31.—Антикоммунистическая сенсация с „секретным циркуляром германской компартии" явно провалилась, чего не могут скрыть социал-фашистская и буржуазная печать. Однако травля компартии не прекращается. Вдохновляемая полицейскими кругами газета „Темпо" (издаваемая газетным концерном Ульштейна), признавая, что этот „циркуляр" является фальшивкой, заявляет, что эта фальшивка „имеет под собой реальное основание". Это основание заключается в необычайной агитационной деятельности компартии, в непрерывных уличных демонстрациях, в выступлениях безработных и в интенсивной подготовке к перевыборам фабзавкомов. Сегодняшняя передовая в „Роте фане" разоблачает и дает отпор новому ураганному огню против коммунистического движения в Германии со стороны единого фронта всей буржуазии, от фашистов до социал-демократов. Крайне правая печать Гугенберга расточает похвалы социал-демократическим разоблачениям „разрушительной деятельности коммунистов". „За исторической травлей компартии, пишет „Роте фане", скрывается дряхлость и неуверенность капиталистического строя, вызванные гнилым содержанием капиталистической стабилизации, ростом кризисных факторов и угрожающим ростом революционного движения. На угрозу, травлю, ложь, фальшивки есть только один пролетарский ответ—еще большее укрепление рядов компартии, при одновременной подготовке к нелегальности. Газетные лакеи капитала болтают о „руке Москвы". Пролетарские массы Берлина, названные в честь Москвы свой последний призыв в компартию сталинским призывом, во много раз увеличат свои усилия, чтобы ответить на ураганный огонь контрреволюции мощным сталинским призывом".

Пять недель ареста за пение „Интернационала"

«Пусть будет жив дух Марти, матросов «Потемкина» и «Авроры» во всем германском флоте»

БЕРЛИН, 31.—Военное министерство в опубликованном им официальном сообщении признает, что многие матросы военного корабля „Эмден", в числе прочих солдатских песен, пели также „Интернационал" и подняли в качестве флага красный платок. Далее в сообщении говорится, что два матроса были наказаны за это 5-ю неделями строгого ареста и что вообще все выступление происходило в состоянии опьянения. „Роте фане" заявляет, что официальное сообщение лишь подтверждает сведения, опубликованные в революционной печати. „Пусть „Интернационал", пишет газета, действительно станет солдатской песнью во всех полках и на всех военных кораблях. Пусть будет жив дух Марти, матросов „Потемкина" и „Авроры" во всем германском флоте. Тогда провалятся все планы грядущих войн против СССР".

Движение германских безработных

БЕРЛИН, 31—В Кельне безработные, несмотря на запрещение демонстраций, организовали шествие к зданию городской управы, где в это время обсуждались коммунистические требования о выдаче безработным единовременного пособия в виду наступления холодов. Вызванные полицейские наряды пытались не допустить демонстрантов к зданию управы и пустили в ход огнестрельное оружие. Несколько человек ранено, 50 арестовано.

Муниципалитет отклонил коммунистические требования. Выступившего с резкой разоблачительной речью депутата комфракции Эцборна лишили слова. Эцборн не подчинился. Вызванные агенты полиции удалили его из зала заседания.

Муниципалитет в Киле также отклонил внесенное коммунистами предложение улучшить положение безработных. Среди присутствовавших на трибуне безработных поднялась буря возмущения. В залу полетели зловонные бомбы, ракеты и т. д. Здание было очищено сильным нарядом полиции.

ПОДГОТОВКА К ВЕСЕННЕМУ СЕВУ НЕУДОВЛЕТВОРИТЕЛЬНА

МОСКВА, 31.—Рабочие бригады, организованные ЦК союза сельхозлесработников для обследования подготовки к весенней с.-х. кампании, в совхозцентре, колхозцентре, зернотресте, тракторцентре, Наркомземе РСФСР и др. госорганах и организациях выяснили, что подготовка весенней с.-х. кампании проходит в центральных учреждениях чрезвычайно слабо. В ряде организаций еще нет планов проведения кампании. Колхозцентр пересмотрел свой план 12 раз и все же намеченные им темпы коллективизации на много отстают от заявок мест. Плохо проходит снабжение машинным оборудованием—до сих пор еще не выяснен вопрос о создании обобществленных семенных фондов при колхозах.

Обеспечение с.-х. кампании необходимыми кадрами специалистов под угрозой невыполнения. Для полноты картины следует добавить, что бригады во многих учреждениях были встречены недружелюбно.

Состав президиума Госплана СССР

СНК СССР постановил утвердить следующий состав президиума Госплана СССР при СТО:

Председатель т. Куйбышевский. Зам. председателя: т.т. Квиринг, Милютин, Кузнецов, Паскуцкий, Струмилин, Осадчий. Члены президиума: т.т. Боголепов, Вольф, Горев, Гайстер, Кондратьев, Ларичев, Левин, Мехоношин, Менделькон, Минаев, Шмидт О. Ю. Кандидаты в члены президиума: т.т. Вайберг, Ковалевский, Губерман, Стуков.

11 ЛЕТ СОВЕТСКОЙ БЕЛОРУССИИ

МИНСК, 31.—Сегодня советская Белоруссия празднует одиннадцатилетие своего существования. ЦК КП(б)Б обратился с воззванием к трудящимся БССР, в котором говорится, что последовательное и упорное осуществление генеральной линии партии, под руководством ленинского ЦК ВКП(б), вывели БССР на широкую дорогу строительства социализма.

ТИРАЖИ ЗАЙМОВ В ЯНВАРЕ

МОСКВА, 31.—В январе 1930 г. состоятся следующие тиражи госзаймов: с 2 го по 7 января в Москве—15-й тираж 6-го беспроцентного выигрышного займа 1922 г., 20 января в Москве—12-й тираж 10-процентного займа 1927 г., 26 января в Серпухове—тираж займа Моссовета.

Кроме того в январе начнется 5-й районно-серийный тираж выигрышного займа укрепления хозяйства.

ТИФЛИС, 31.—Сегодня нефть из Мингечауре достигла Батума. Нефтепровод блестяще выдержал испытание.

Закладка памятника народовольцу Желябову

ЛЕНИНГРАД, 31.—На сквере у Зимнего дворца состоялась торжественная закладка памятника народовольцу Желябову. На торжестве присутствовали народовольцы г. т. Морозов, Прибылев, Диковский, Цвиленев, Сухомлин, пленум Центрального Совета Всесоюзного Общества Политкаторжан и представители партийных, общественных и профессиональных организаций. После митинга состоялась закладка памятника. Установлена гранитная глыба с надписью „Славному вождю героической памяти „Народной Воли" т. Желябову—пленум Центрального Совета Всесоюзного Общества Политкаторжан, 31 декабря 1929 г. Митинг закончился пением Интернационала

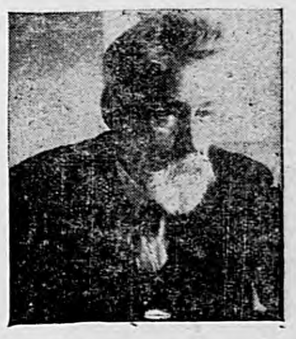

А. Н. Прибылев—агент исполнительного комитета партии „Народная Воля". 5 июня 1882 года тов. Прибылев был арестован со время работы в динамитной мастерской народовольцев в Петербурге. Сейчас тов. Прибылев живет в Ленинграде.

РОЗЫСКИ АМЕРИКАНСКИХ ЛЕТЧИКОВ

ГРОМОВ ВКЛЮЧЕН В ЭКСПЕДИЦИЮ

МОСКВА, 31.—В арктическую комиссию поступило заявление заслуженного летчика Громова, в котором он выражает желание принять участие в поисках американских летчиков. Громов избрал маршрут: Хабаровск—Николаевск-на-Амуре.—Охотск, далее—перелет через хребет Колымский, затем—вдоль реки Колымы в Средне-Колымск, Нижне Колымск, на мыс Северный и Колючинскую губу. Полет будет совершен на машине Фоккер. В состав экипажа входят Громов, аэро-навигатор Спирин и механик Меркулов.

Комиссия пришла к выводу, что полет может быть осуществлен. Некоторые затруднения могут быть с доставкой бензина из Николаевска-на-Амуре в Охотск. Сделаны запросы на места, и в случае удовлетворительного ответа, который ожидается 1 января, полет Громова состоится.

Для ознакомления с условиями полета Чухновского комиссия заслушала доклады работавших по заданиям Академии Наук в Якутии Хмызникова, Вагнера и Чистова. Доклады состоялись в присутствии летного экипажа и дали много ценного для ориентировки летчиков. Кроме того, для ознакомления с условиями полета от Булуна до Индигирки были вызваны в Москву из Ленинграда сотрудники Ак. Наук братья Травины. Особенно интересными из привезенного ими материала оказались зарисовки и имеющиеся в них [illegible] всех селений, находящихся на пути полета Чухновского. Они отпечатаны, смонтированы в соответствии с маршрутом, и переданы Чухновскому.

Отданные распоряжения по организации поисков на о. Врангеля и на „Ставрополь" на местах получены. Связь с нашей летной группой, находящейся в бухте „Провидения", пока еще не установлена.

ЧУХНОВСКИЙ ВЫЕХАЛ В КРАСНОЯРСК

Экстренным поездом выехала из Москвы в Красноярск экспедиция по розыскам американских летчиков. Перед отъездом т. Чухновский заявил сотруднику ТАСС:

— Я прошу передать советской и американской общественности, что мы приложим все свои силы и сделаем все возможное для отыскания американского самолета и спасения его отважного экипажа.

В экстренном поезде спасательной экспедиции находятся также специальные корреспонденты РОСТА и „Известий ЦИК".

ЗИМНИЙ СПОРТ. Один из лучших фигуристов в СССР тов. Шапошников делает опасный прыжок.

Всем ЦК нацкомпартий, крайкомам, обкомам и окружкомам ВКП(б)

Об улучшении руководства переводом предприятий и учреждений на непрерывную производственную неделю

Решение партии и правительства о переводе предприятий и учреждений на непрерывную производственную неделю встретило активную поддержку широких рабочих и трудящихся масс. Однако, первые шаги проведения этого мероприятия, наряду с положительными результатами, свидетельствуют, что большинство партийных, профессиональных, хозяйственных и советских организаций крайне слабо ведет разъяснительную работу в массах о значении и о порядке введения непрерывной производственной недели и не обеспечивает своевременного принятия всех необходимых подготовительных мер. Вследствие этого, в ряде мест отмечалась стихийность в переходе предприятий и учреждений на непрерывную производственную неделю, неувязка в работе отдельных, связанных между собой учреждений, предприятий и их частей, недостаточная предварительная подготовка инженерно-технических работников, слабое использование и даже увеличение избыточного количества рабочих и служащих, чрезвычайно медленный темп перестройки деятельности культурно-просветительных и бытовых учреждений соответственно новым условиям работы и т. д.

Центральный Комитет предлагает всем партийным комитетам проверить фактическое выполнение на местах директивы ЦК от 17 IX—29 г. о непрерывной производственной неделе, обратив при этом особое внимание на осуществление следующих мероприятий.

1. Перевод предприятий и учреждений на непрерывную работу должен обязательно сопровождаться усилением мероприятий по рационализации и укреплением кадра работников, путем правильного их перераспределения на наиболее ответственных участках работы. Распределение дней отдыха и отпусков и установление заместительства должно быть приспособлено к особенностям данного предприятия и учреждения и проводиться таким образом, чтобы было обеспечено действительное повышение темпа и качества работы.

Устанавливая единообразный календарь для предприятий и учреждений необходимо так согласовывать дни отдыха связанных между собой по работе отдельных работников предприятий и учреждений, чтобы избежать неувязок и перебоев в работе. При этом должны быть учтены интересы рабочих и служащих (согласование дней отдыха членов семьи и т. п.).

Перевод учреждений на непрерывную работу диктуется интересами улучшения обслуживания предприятий и рабочих масс. Поэтому введение непрерывки в низовом советском аппарате деревни, а также окраинных крестьянских районах должно проводиться лишь в мере действительного обеспечения повышения качества обслуживания населения.

2. Для выполнения и превышения плановых заданий по поднятию производительности труда, снижению себестоимости, повышению качества продукции и улучшению условий труда на предприятиях с непрерывной производственной неделей хозорганы обязаны заблаговременно принять необходимые меры по улучшению организации производства на указанных предприятиях.

3. Одновременно с переходом на непрерывную производственную неделю следует обязательно перестроить работу парт. и проф. организаций, культ.-просветительных и бытовых учреждений применительно к новым условиям работы, не допуская ослабления общественно-политической работы и ухудшения обслуживания материально бытовых и культурно-просветительных запросов масс (переход на 2-х-сменную работу, приближение работы к производству и др.). Особое внимание следует уделить правильному распределению коммунистов и комсомольцев по цехам и сменам во все дни недели.

В виду того, что введение непрерывной производственной недели связано с рядом неизбежных трудностей, партийные комитеты должны усилить разъяснительную работу в массах и обеспечить организованный переход учреждений и предприятий к непрерывной работе, систематически ставя на обсуждение опыт работы при непрерывке, усилив живую связь и инструктирование ячеек предприятий и учреждений, работающих на непрерывке, путем посылки им в помощь руководящих работников, созыва совещаний для обмена опытом и распространения проверенных на практике мероприятий на устранение недочетов.

ЦК ВКП(б)

СОРЕВНОВАНИЕ МЕЖДУ ОДН РСФСР И ОДН УССР

Торжественное заседание, посвященное десятилетию декрета о ликвидации неграмотности

МОСКВА. Вчера в большом зале консерватории состоялось торжественное заседание, посвященное десятилетию декрета о ликвидации неграмотности. Нарком просвещения тов. Бубнов, открывая заседание, указал, что заветы Ленина в области ликвидации неграмотности еще очень далеки от осуществления. Тов. Крупская указала на громадное значение вовлечения в дело ликвидации неграмотности советской и рабочей общественности. Ликвидация неграмотности—это звено, за которое необходимо крепко ухватиться, чтобы успешно дальше развивать дело народного образования и дошкольное воспитание. На этом заседании был подписан договор на проведение социалистического соревнования между ОДН РСФСР и ОДН УССР. По договору, Центральный Совет ОДН РСФСР берет под непосредственное руководство украинизированные округа РСФСР. Арбитрами в договоре являются газ. „Правда" ЦО ЦК ВКП(б), газ. „Комунист" ЦО ЦК КП(б)У и коллектив рабочих завода „Красный Богатырь".

Перед второй гаагской конференцией

На происходившей в августе с. г. Гаагской конференции, после бесконечных и, против ожидания, очень бурных дебатов, было решено снова собраться в Гааге в октябре с. г. Но конференция по обсуждению плана Юнга не справилась со своей работой. Для разрешения оставшихся вопросов были созданы различные комиссии. Важнейшей из этих комиссий была баден-баденская, она была составлена из сведущих финансистов, различных стран и должна была выработать статут „Международного банка". Однако, вскоре выяснилось, что комиссии еще не скоро закончат свою работу, предположительная дата созыва конференции все время отодвигалась и теперь, когда комиссии, наконец, закончили свою работу, французское правительство потребовало новой отсрочки. После долгого спора, во время которого английское правительство особенно настаивало на скорейшем созыве конференции, было принято французское предложение—назначить дату созыва второй Гаагской конференции на 3 января 1930 г.

Продолжительность работы комиссий и вообще длительность подготовки этой конференции объясняются не столько техническими затруднениями, сколько возникшими за этот период политическими изменениями.

Прежде всего сюда нужно отнести перемену правительства во Франции. Бриан был свергнут коалицией левых партий с правыми националистами; группа Марэна хотела его падения потому, что на Гаагской конференции Бриан, вопреки ее желания, сделал слишком много уступок Англии и Германии. В особенности она не могла простить Бриану обещание очистить Рейнскую область. В Гааге было решено очистить так называемую третью зону Рейнской области к 30 июня 1930 года, но против этого решения ополчились правые националисты, представители военщины и тяжелой индустрии. Они ссылались при этом на нарочито двусмысленную формулировку, согласно которой Франция обязывается очистить последнюю зону к 30 июня 1930 г., но только при условии, что план Юнга будет одобрен германским рейхстагом и вступит в силу.

Ссылаясь на эти слова, французские националисты доказывают, что недостаточно, если германский рейхстаг только примет на себя бремя плана Юнга; нужно немедленно приступить к выполнению этого плана,—это значит „Международный банк" должен начать свою работу. Лишь после того как этот банк проведет свои первые операции и французская буржуазия пожнет плоды порабощения германских трудящихся масс по системе Юнга,—соглашаются Марэны очистить Рейнскую область.

Бриан не хотел себе связывать руки, но его противники справа требовали ясности, и когда он в парламенте снова уклонился от ясного ответа, Марэн и Шендоль подали свои голоса против него и тем самым свалили его правительство.

После долгого кризиса, на смену ушедшему министерству пришло правительство Тардье. Хотя Бриан снова является министром иностранных дел, но Тардье пришел к власти с помощью правых, и, в основном, принял их политику в вопросе об эвакуации Рейна. Это видно уже из того, что Мажино вместо „левого" Пенлеве получил важный портфель военного министерства. Пока Бриан молчал, Тардье заявил открыто, что эвакуация будет произведена до 30-го июня только в том случае, если план Юнга к тому времени вступит в силу.

И Бриан сам, в заседании парламентской комиссии по иностранным делам от 23 ноября с. г., заявил, что к концу февраля 1930 г. выяснится окончательно, может ли план Юнга немедленно вступить в силу. „Если же этого не произойдет, то о дальнейшей эвакуации Рейнской области не может быть и речи".

Этим самым Бриан, по существу, присоединился к позиции Тардье и Мажино. Хотя социал-демократия продолжает повторять свои обычные бредни о том, что между „националистом" Тардье и ангелом мира—Брианом существует какое-то различие. Бриан лишний раз доказал, что он является таким же поборником французского империализма и милитаризма, как и его коллеги.

Вторая Гаагская конференция, таким образом, не ограничится только обсуждением технических деталей, наоборот, важнейшие вопросы все еще остаются не разрешенными, разногласия еще более обострились во время бесконечных дискуссий, французский империализм снова подвергает сомнению свое твердое обещание очистить „третью зону" и окончательное разрешение этого вопроса зависит от дальнейшей уступчивости остальных держав. Сам Тардье предусмотрительно решил лично представлять французское правительство в Гааге. Он будет требовать не только принятия плана Юнга германским рейхстагом в качестве условия эвакуации Рейна, но также выпуска займа „Международным банком", львиная часть которого придется на долю французской буржуазии. Вторая Гаагская конференция будет обсуждать также и другие вопросы. Комитет по организации „Международного банка" закончил свою работу и избрал Базель местом пребывания банка. Таким образом, рухнули надежды Сноудена, который хотел, чтобы банк был обязательно в Лондоне.

Но и швейцарский город является только компромиссом. Французский империализм хочет заполучить это важное оружие—„Международный банк" в свои руки, и поэтому Бельгия, которая является вассалом французского капитализма, не согласилась подчиниться большинству комитета в этом вопросе. Бельгийское правительство требует, чтобы Брюссель был избран местопребыванием банка и собирается защищать это требование в Гааге.

Организованные в сентябре комиссии не вполне оправдали свое назначение. Вопрос о „восточных репарациях" так и остался неразрешенным. Венгрия и Болгария воздерживаются от выполнения тяжелых обязательств, возложенных на них первой Гаагской конференцией. Таким образом этот вопрос все еще остается открытым. Франция требует отсрочки конференции под тем предлогом, что нужно подождать результатов гугенбергского плебисцита, который состоится в Германии в конце декабря.

Важнейшим доводом французского правительства является, однако, очевидное желание связать Гаагскую конференцию с конференцией морских держав в Лондоне.

Французская буржуазия боится двойного нажима Англии и Соед. Штатов. Она не хочет отказываться от сооружения подводных лодок и дальнейших вооружений, а также не соглашается на паритет с Италией. Поэтому она не хочет, чтобы Гаагская конференция закончилась раньше, чем начнется Лондонская.

Англия хочет очищения Рейна. Тардье постарается использовать гаагские переговоры для того, чтобы сделать английское правительство более уступчивым в вопросе о морских вооружениях.

А. де-ВРИЗ

Следующий номер газеты „Рабочий Путь" выйдет 3 января.

Сегодня работа редакции

Месячник животноводства должен был начаться 1 января, но область к нему не готова

ТОЛЬКО ВЧЕРА ОБЛЗУ НАЧАЛО РАССЫЛАТЬ В ОКРУГА ПЛАНЫ

Важнейшая работа захлестнута круговоротом ведомственной путаницы

Кто ответит за оттяжку выполнения ответственнейшей партийной и правительственной директивы

Подготовка к месячнику смазана

27-го декабря «Рабочий Путь» сигнализировал об угрозе оттяжки начала месячника животноводства. Так оно и случилось.

По ничем не оправдываемой причине месячник начинается не с 1-го января, а значительно позднее. «Наша Деревня», например, начало месячника об'являет с 10-го января. Такая же ориентировка в сроках имеется и в облЗУ.

ОблЗУ отговаривается, что для подготовительной работы к месячнику был дан слишком короткий срок. Так-ли это?

Телеграмму тов. Муралова о проведении месячника облЗУ получило 22-го декабря, т.-е. за 10 дней до начала месячника. Этого срока было вполне достаточно, чтобы поставить на ноги все организации, заставить заинтересованные организации форсировать подготовку; так это было решено и на совещании при облЗУ.

Но организации, связанные с проведением месячника, не сочли для себя обязательными обусловленные сроки для составления планов. Это привело к тому, что облЗУ только вчера начало печатать план.

Если некоторые работники областных организаций пытаются оправдать плохую подготовку к месячнику краткостью сроков, то можно напомнить еще одно решение, вынесенное Совнаркомом 13-го декабря. В этом постановлении говорилось:

— «В целях мобилизации внимания бедняцко-середняцких масс к вопросам под'ема и развития животноводства, провести в январе 1930 года месячник по животноводству».

Совершенно очевидно, что в Западной области эту подготовку «проморгали». С 13-го декабря было вполне достаточно времени не только для разработки плана, но и правильной расстановки сил для практического проведения месячника.

Характерна еще такая деталь, проливающая некоторый свет на несерьезность отношения облЗУ к месячнику животноводства. Разработкой плана месячника был занят не областной животновод, находившийся в облЗУ и только дня четыре тому назад уехавший в Москву, а областной коневод. Ему животновод вручил телеграмму Муралова, очевидно, считая, что спокойнее будет уклониться от боевой работы по подготовке к месячнику.

Хуже того, во многих организациях до сих пор точно не знают, когда-же фактически начнется месячник. На этот счет не мог дать нам удовлетворительного ответа даже зам. зав. облЗУ.

Так важнейшие директивы партии и правительства оказались захлестнутыми волной ведомственной путаницы и неповоротливости. АСКОЛЬДОВ

После зерновой проблемы, на пути решения которой партия добилась первых серьезных успехов, мясная проблема является важнейшей задачей экономической политики партии и советской власти, без решения которой не могут быть устранены затруднения в деле снабжения продовольствием рабочего классса.

(Из обращения ЦК В П( )

УДАРИТЬ ПО КУЛАЦКОЙ ПРОВОКАЦИИ

В развитии скотоводства во многих районах Западной области имеются крупные промахи, а местами настоящие провалы.

Рогатый скот, лошади, овцы преступно разбазариваются, и это особенно заметно в районах сплошной коллективизации.

Под кулацкие напевы, что, мол, в коллективах все равно подравняют всех, а то и просто отберут скот,—крестьяне везут на продажу или „своим двором" режут не только мясных, но и молочных коров, режут овец, иногда продают за полцены лошадей и т. д.

В Руднянском районе, который совсем недавно торжественно подписал ряд договоров о социалистическом соревновании, как раз и наблюдается в наиболее крупной степени это разбазаривание скота.

На вопрос: что вы будете делать в колхозе без лошадей и коров, Моисей А.—член еврейского колхоза— невозмутимо отв чает:

— Там в колхозе купят, ведь мы вносим пай по 400 руб., ну и государство поможет.

И вот такие „хозяева", имея по 2—3 хороших молочных коровы, сбывают их подвернувшемуся кооператору, а чаще всего спекулянту на мясо, на кожу, а для вступления в к хоз покупают не корову, а „доходягу", лишь бы пошла в „счет". То же самое наблюдается и с лошадьми.

В то же время районные организации палец о палец не ударят, чтобы помешать этому преступному подрыву колхозного строительства.

По кулацкой агитации нужно крепко ударить. Нужно отбить у кулаков охоту подрывать коллективизацию. В то же время нужно повести усиленную раз'яснительную работу среди бедноты и середняков о том вреде, который наносит животноводству безрассудное разбазаривание скота. Нужно твердо проводить в жизнь постановления ЦК партии, колхозцентра и облисполкома о мероприятиях по развитию животноводства.

А. М. ВЕДЧЕНКО

За перестройку молочно-животноводческой кооперации

Последние решения партии и правительства поставили перед с.-х. кооперацией серьезнейшую задачу производственного кооперирования и коллективизации крестьянского хозяйства.

С.-х. кооперация призвана вовлечь в кооперативное и колхозное строительство средства самого крестьянского населения, проводить четкую классовую линию в работе, усилить производственную помощь бедноте и охватить наибольшие слои бедняцко-середняцких хозяйств. При этом не может быть и речи о допущении кулацких элементов в колхозы и товарищества.

В настоящее время организационная перестройка с.-х. кооперации в нашей области еще не закончена. Вместо 120 ра союзов организован только 9 .

Организация поселковых товариществ и реорганизация существующих молочных артелей и универсальных с.-х. кооперативов на уставы поселковых товариществ только что началась.

Эта задача должна быть выполнена быстро, с напряжением всех сил и средств, брошенных на это дело.

По области в 1929—30 году намечается иметь по системе молочно животноводческой кооперации 120 райсоюзов, 348.600 кооперированных животноводческих хозяйств. Намечено коллективизировать 147.280 хозяйств и собрать специальных неделимых капиталов в сумме 156.700 руб. В течение месячника животноводства, начинающегося с 1 января, предполагается организовать 3.023 поселковых товарищества, кооперировать 174.300 хозяйств, коллективизировать—51.520, собрать 428.950 руб. паевых капиталов и 313.500 руб. специальных неделимых капиталов.

Массовым низовым звеном молочно животноводческой кооперации должно быть производственное товарище тво поселкового типа, организующееся прежде всего в тех районах, где животноводство играет основную роль. Это товарище тво должно обслуживать ряд ближлежащих селений и об'единять от 50 до 300 х зяйств. Кроме обслуживания молочно-животноводческой отрасли хозяйства, эти поселковые товарищества должны обслуживать также основные отрасли хозяйства об'единяемых селений, в частности полеводство, и направлять свою работу на обобществление и контрактацию всех отраслей хозяйства.

В задачу молочно-животноводческих товариществ входит также плановое производственное снабжение и производственное кредитование, плановый сбыт товарной продукции своих членов и мобилизация средств населения. Товарищество должно иметь коллективные скотные дворы, телятники, племенные рассадники и т. д. Накопляя элементы обобществления, товарищество должно перерастать в коллективные хозяйства.

Товарищество должно организовать кормовую базу через налаживание полеводства, луговодства, расширение посевов трав, корнеплодов, заготовки сильных кормов и т. д.

В районах, имеющих перспективы развития молочного хозяйства, создаются молочно- животноводческие поселковые товарищества, в районах мясного животноводства— разного рода животноводческие и птицеводческие поселковые товарищества.

Паевой капитал создается в следующих размерах: пай для батраков—5 р., для освобожденных от уплаты с.-х. налога—10 р., для платящих с.-х. налог—25 руб. и для индивидуально обложенных, как минимум,—50 руб. Для батраков, бедняков и маломощных середняков допускается рассрочка пая до 3 лет.

Для обслуживания специальных молочных колхозов при райсоюзах организуются автономные колхозсекции.

На основе постановления пленума ЦК молочно-животноводческая кооперация должна поставить свою работу так, чтобы ее дальнейшее развитие шло по линии коллективизации со всесторонним обслуживанием бедноты и середняков.

Основная работа должна быть проделана в предстоящий месячник животноводства и в весеннюю с. х. кампанию.

Намеченная работа по перестройке с.-х кооперации дает возможность сельско-хозяйственную пятилетку выполнить ранее срока. Это должно быть достигнуто.

А. КУЦКОВ

Месячник покоится в кабинетах

ВЯЗЬМА (Наш корр.). Подготовка к месячнику животноводства в Вяземском округе развертывается крайне медленно. План месячника и его задачи еще не доведены до бедняцко-середняцких масс и колхозов. План еще не вышел из кабинетов окрзу. Такой темп подготовки грозит затянуть начало месячника.

Между тем кулаки и зажиточные ведут злостную агитацию среди бедноты и середняков о том, что скоро начнут отбирать скот.

Эти провокационные слухи особенно распространились в Воскресенском, Гжатском, Издешковском и ряде других районов.

МИХ.

Планы выполнить

РЖЕВ. (Наш корр.). О ружные организации вам-тили в текущем году увеличить количество рабочего скота на 1,9 проц., крупного рога ого скота—почти на 10 проц., свиней—на 22 проц. и овец—на 8 проц.

Удой продуктивного скота намечается поднять в среднем на 5 проц., по колхозам—на 10 проц., по совхозам—на 15.

Для реализации контрольных заданий намечено отеплить половину всех скотных дворов. Стада получают количественное пополнение на 415 быков симментальской породы и 30 быков ярославльской породы.

Общая площадь под корнеплодами будет доведена до 5.500 га. Будут развернуты показательные мероприятия через выставки и беседы. Намечается организовать 5 силосных установки, построить 10 упрощенных обобществленных скотных дворов, 20 телятников и 5 свинарников. 29 декабря в Сычевском районе началась большая выпойка молочного скота.

Головотяп.

„О месячнике не читал, не слыхал и не готовился"

РЖЕВ. (Наш корр.). Корреспондент „Рабочего Пута" обратился в окрзу к окружному животноводу тов. Шмидту с вопросом о ходе подготовки к месячнику животноводства.

Окружной животновод ничего другого не мог сказать, кроме следующего:

— О месячнике не читал, не слыхал и окрзу ни к какому месячнику пока не готовится.

Это „интервью" окружного животновода достаточно ярко характеризует отношение „кабинетных" работников к мероприятиям партии и правительства.

Телеграммная чехарда

Как ни странно, но в последнее время смолокрторготдел оказался в роли дезорганизатора льнозаготовок. Об'ектом был выбран Понизовский район.

В подтверждение этого предоставим слово документам.

Телеграмма первая

— „Понизовье—рику. Предлагаю выполнение заключенных договоров по сдаче законтрактованного и незаконтрактованного льна пункту льнопереработки, Понизовье—всем товариществам Понизовского района. Неисполнение будет рассматриваться как срыв заготовок и так далее (?). Орторготдел **Еруцкий**".

По существующему же положению, льносоюзу подлежит сдаче волокно, заготовленное вне порядка контрактации. Волокно, заготовленное помимо контрактации, должно поступать в распоряжение льносоюза. Эта телеграмма сбила с толку кооперативы всего Понизовского района. Заготовки затормозились. Живое дело стало. Началось бумажное.

В результате летит

вторая телеграмма:

— „Понизовье—рик. Изменение нашей телеграммы предлагается все контрактованное волокно, собранное кооперацией, —сдать льнопереработке, остальное отгрузить нарядом льносоюза. Подробности почтой. Орторготдел **Еруцкий**".

Вот на этих „подробностях почтой", разъясняющих, какой вред принесла первая телеграмма, мы и остановимся. Подробности таковы:

— „Понизовскому рику. По сообщению Заксоюзлеводсоюза—вами предложено кооперации вашего района вести заготовку льноволокна для льногосторга. Учитывая, что такие ваши действия отрывают низовую сеть от своего центра и дезорганизуют ее работу как по сбыту, так и снабжению,—предлагаем ваше постановление отменить и предложить всем с.-х. товариществам вести свою работу по заготовке по договору со своим кооперативным центром. Завсорторготделом **Еруцкий**".

С этими выводами мы соглашаемся полностью. Но нельзя согласиться только с одним: ведь дезорганизатором является никто иной, как сам торготдел, посланный первую телеграмму. Зачем же валить всю вину на Понизовский рик? Документы говорят сами за себя. Ответить за дезорганизацию льнозаготовок в Понизовском районе должен сам окрторготдел.

АНТ. РАЧЕВСКИЙ

Началась самопроверка великолуцкой парторганизации

26 декабря на общегородском собрании партактива Великих Лук инструктор обкома ВКП(б) т. Иванов сделал доклад о задачах самопроверки великолуцкой парторганизации. По докладу высказалось 12 человек.

На чем останавливались выступавшие? Они, главным образом, указывали о колхозном строительстве, перестройке форм, развертывании самокритики и т. п.

Колхозное строительство развертывается медленно. Округ отстает от других округов области. В трех районах намечено провести сплошную коллективизацию, но мет ды и формы остались старые. Много в существующих колхозах кулацких элементов. В колхозах низкая производительность (Овчинников, Б. Иванов).

Неважно и с животноводством. Под влиянием кулацкой агитации крестьянство распродает или режет рогатый скот и свиней. Если не будут приняты срочные меры, то животноводство сильно сократится (Моисеев, Говорухин).

Самокритика в организации еще слабо развернута. Обычно все гнойники вскрываются сверху, а не снизу. Партячейки не замечают правой практики (Черный).

Перестройка работы профсоюзов проходит формально. На производственные совещания являются только десятки. Мало внимания со стороны профсоюзов вопросу орабочивания совапарата (Фонарев).

Рост парторганизации недостаточен и идет самотеком. Ряд райкомов ВКП(б) не приняли ни одного батрака. Внимания вербовке нет (Статникова)

Слабое место парторганизации—темпы работы. Частенько проведение партийных решений тормозится неповоротливостью, отсутствием инициативы, слабым контролем. Организация должна обеспечить большевистские темпы (Локтев, Говорухин).

По мнению выступавших, обследование необходимо и своевременно. Для этого надо, чтобы самопроверка развертывалась при большевистской критике и самокритике своих недочетов.

В течение января пройдет бригадное обследование Великолуцкого городского Себежского, Осташковского, Велижского Торопецкого и Куньинского районов, паровозо-ремонтного и Осташковского заводов.

Состав проверочных комиссий

по чистке ячеек 1-ой девятилетки и льнопромсоюза

ПК зам. облКК ВКП(б) утверждены комиссии: по чистке ячейки первой девятилетки—председателем тов. **Гамбург** (соц. пол.—рабочий, партстаж 1920 г.), членами: **Лобачева** (служащая, п. с. 1912 год), **Ржечин кий** (рабочий. п. с. 1919 г.).

По чистке ячейки льнопромсоюза—председателем тов. **Лепин Бетва** (рабочий, п. с. 1914 год), членами—**Горюнов** (рабочий, п. с. 1919 г.), и **Буткевич Ф. Д.**—(рабочий, п. с. 1917 г.).

О времени собраний будет об'явлено особо комиссиями.

ШИРОКАЯ ПРОВЕРКА АДМИНИСТРАТИВНО-УПРАВЛЕНЧЕСКИХ РАСХОДОВ

Обращение ко всем фабзавкомам и месткомам Смоленского округа и областных учреждений и предприятий

В соответствии с неоднократными директивами партийных, советских и профессиональных органов, одним из важнейших условий для выполнения пятилетнего плана социалистического строительства является сокращение административно-управленческих расходов в государственных учреждениях, хозяйственных и промышленных предприятиях.

О том, как выполняются эти директивы, необходима проверка административно-управленческих расходов под углом выяснения, как выполнялась сметная дисциплина в 1928—29 году госучреждениями и хозрасчетными организациями и каким порядком они и числили административно-управленческие расходы по сметам на 1929—30 год.

Учитывая преимущественное значение массовой проверки административно-управленческих расходов, поручается фабзавкомам и месткомам провести названную проверку силами экономкомиссий и производственных совещаний, обеспечив фактическое участие в этом деле рабочих масс, коллективов служащих, ревизионных и лавочных комиссий и прочих массовых организаций.

Руководство проверкой в областном центре и в Смоленском округе возлагается на облРКИ, а во всех прочих округах—на окружные РКИ.

Сущность этой проверки заключается в том, чтобы максимально сократить административно-управленческие расходы в 1929—30 году. Во всяком случае, общая сумма всех ассигнований на эти расходы на 1929—30 год по всем сметам госорганизаций в совокупности, включая ассигнования на новые расходы, не должна превышать общей суммы сметных назначений на административно-управленческие расходы в 1928—29 году. Но при увеличении об'ема работ, согласно утвержденному на 1929—30 год плану, допускается и увеличение административно-управленческих расходов по сметам на 1929—30 год при условии, если обороты по промышленным предприятиям возрастают более чем на 17 проц. и по торговым—более чем на 20 проц. Однако нужно иметь в виду, что увеличение производственных программ **не является** безусловным основанием к пропорциональному увеличению расходов. В росте оборотов необходимо, путем индивидуального подхода к каждой данной организации, установить и хотнирование обосновать предельный размер роста административно управленческих расходов по отдельным организациям, где увеличивается об'ем работ.

Прежняя практика показала, что в целом ряде учреждений и предприятий были следующие основные недочеты: а) наличие непроизводительных или просто незаконных расходов; б) нерациональная постановка работы управленческого аппарата и его структуры; в) излишние штаты, не отвечающие об'ему работ; г) нарушения сметной дисциплины; д) незаконная выдача авансов и широкое применение сверхурочных работ; е) административно-управленческие расходы искусственно укрывались в оперативных расходах; ж) в аппарате отсутствовала плановость, не проводилась сахорационализация, не снижалась или плохо снижалась себестоимость и т. п.

Поэтому основной задачей в сокращении административно-управленческих расходов является **решительное устранение всех указанных недочетов** на наших хозяйственных учреждений и предприятий.

Облпрофсовет и облРКИ обращаются к массовым организациям, рабочим и служащим принять активное участие в проверке административно-управленческих расходов. Эту проверку нужно провести с таким темпом, чтобы она была закончена в срок, установленный областной РКИ.

Зам.пред. облпрофсовета ШАЦКИЙ
Зав. облРКИ ЕГОРОВ

Повседневная проверка исполнения

„Проверка фактического исполнения становится самой важной частью всей работы по улучшению государственного аппарата" (из постановления 16-ой всесоюзной партконференции).

Мы научились выносить хорошие резолюции и постановления, умеем писать директивы, циркуляры, информации, „но никто не хочет позаботиться о том, чтобы спросить себя: а как обстоит дело с выполнением этих резолюций и директив, выполняются ли они на деле или кладутся под сукно?" (Сталин). И в результате получается, что много хороших, полезных и необходимых решений, директив и проч. не проводится в жизнь, оставаясь „благим пожеланием" на бумаге. Но у нас не только слаб контроль за выполнением своих, так сказать, местных постановлений, директив и т. д., мы слабо следим за выполнением правительственных директив и законов. Безответственностью в этом вопросе мы создаем иногда чудовищную разращенность по части невыполнения всяких распоряжений, откуда бы они ни исходили: мы плодим в этом деле всякую волокиту и разгильдяйство. И если мы клеймим бюрократизм и боремся с ним, то неисполнение решений, постановлений и инструкций высших органов, с'ездов и проч. не есть-ли самый настоящий и худший вид бюрократизма? Это —бюрократизм самый вредный. Против него надо повести решительную борьбу; его нужно ликвидировать.

Но на этом пути выдвигается ряд других практических вопросов, без которых невозможно разрешить указанной общей задачи. Одним из этих вопросов является вопрос о **личной ответственности** должностных лиц. В наших условиях можно встретиться с такими учреждениями, где среди сотрудников нет личной, строго определенной ответственности за выполнение работы. Часто отвечает за всю работу коллектив, правление (т.-е. фактически никто).

Мы широко практикуем всякого рода согласования, создаем комиссии даже по пустяковым вопросам, созываем совещания и т. д. А за этими комиссиями скрывается ответственность того или иного лица. Да и „в комиссиях чорт ногу сломит, никто ничего не разберет, кто отвечает: все спутано, и, в конце-концов выносится такое р шение, в котором все ответственны" (Ленин).

Понятно, что при таком положении не может быть и речи о правильной проверке исполнения. Поэтому **установление четкой, строгой личной ответственности за определенную и ручную работу является необходимой предпосылкой в данном вопросе.** Нужно добиться того, чтобы каждый орган управления и каждое ответственное лицо из управления знали, за выполнение каких директив или законов они отвечают.

Затем необходимо дать себе ясный и точный ответ на то значение, какое связывается с термином „проверка исполнения". Проверить исполнение—значит убедиться, проведен ли или не проведен в жизнь тот или иной закон, та или иная директива, постановление или резолюция. И если они не проведены в жизнь, то необходимо выяснить, почему, в силу каких причин это случилось?

В решении 16-ой партконференции прямо говорится, что необходимо проверку исполнения проводить таким образом, чтобы добиться не только быстрого и точного выполнения партийных директив и правительственных постановлений, не только устранить причины, препятствующие невыполнению директив, но и **проверить на практическом опыте** правильность самих директив.

Давайте проверим сами себя, проверим, что мы должны были провести в жизнь, посмотрим вокруг себя, покопаемся в столах, в шкафах, наконец, в портфелях, поднимем „**сукно**" и там много найдем того, что еще не выполнено и что надо будет провести в жизнь. „Проверка исполнения, проверка того, что выходит на деле,—вот основная и главная задача" (Ленин).

Нужно поставить дело так, чтобы контроль за исполнением был таким же обыденным явлением, как, скажем, регистрация входящих и исходящих бумаг в учреждениях.

А. ИСАКОВ

По Западной области

Обучается 236 рабочих

НОВОЗЫБКОВ. В этом году работа по ликвидации неграмотности, по сравнению с прошлыми годами, значительно улучшилась. Охват обучением увеличился в три раза. Прежде ежегодно обучалось 520 чел., а теперь ликпунктами охвачено 1300 неграмотных.

На фабрике „Волна Революции" ликпунктами и индивидуальным обучением охвачено 236 рабочих. Учащиеся полностью снабжаются всеми необходимыми учебными пособиями.

Лучше всех ведут работу школа 2-й ст. им. К. Либкнехта, фабрично-заводская семилетка и политехникум им. Крупской.

А. ЭПШТЕЙН

Мясозаготовки срываются

РЖЕВ, 31. (Наш корр.).—Мясозаготовки в Стеснурнинском районе идут плохо. Сеть животноводсоюза сидит без денег. Дорожаевское кредитное товарищество, чтобы не сорвать заготовки, взяло средства у заготовительных органов Московской области и посылает мясо в Москву.

В Старице не лучше. Там вовсе нет мясозаготовительного аппарата. Два закупщика кооперативов не в силах обслужить крестьянство подворной скупкой скота. Они додумались до другого—ездят по базарам других районов и отбивают скот у других заготовителей. Между прочим, в Старице заготовители гнушаются битым мясом, а покупают только живой скот. Спекулянты открыто спекулируют мясом, пользуясь этой лазейкой.

Райисполком мясным рынком не занимался и не занимается.

Ж.

Создать семенные фонды

Прекратить разбазаривание семенных запасов

ВЕЛИКИЕ ЛУКИ. (Наш корр.). Из районов сплошной коллективизации—Куньинского, Торопецкого и Себежского —поступают тревожные сведения об уничтожении посевного материала. Кулаки ведут среди бедноты и середняков злостную агитацию о ликвидации семенных запасов.

Окрзу предложило рикам повести самую решительную борьбу с этим злом. Для обеспечения колхозов и бедняцких хозяйств посевным материалом предложено развернуть кампанию по созданию местных семенных фондов. Особое внимание уделяется районам сплошной коллективизации. К 1-му февраля 1930 г. должно быть собрано не меньше 75948 центнеров семян зерновых культур, 5080 центнеров льносемени и 30 центнеров семян клевера.

МИХ—КО

Строительство Демидовского колхоза

ДЕМИДОВ, 31. — Строительство Демидовского колхоза-гиганта идет быстрым темпом. Районный штаб коллективизации ежедневно получает заявления от крестьян о вступлении в колхоз.

Девять сельсоветов, входящие в район сплошной коллективизации, также создали штабы, которые ведут всю организационную работу. Во всех сельсоветах проводятся митинги-переклички, на которых проверяется выполнение заключенных договоров по социалистическому соревнованию.

На городском участке во время проведения митингов в колхоз записалось 500 хозяйств.

Без программы и руководства

При красновской железнодорожной ячейке ВКП(б), Руднянского района, имеется кружок текущей политики. Есть в нем и слушатели в количестве 16 человек, преимущественно женщины. Пока срыва занятий не было, посещаемость в среднем 60—70 проц.

Руководства со стороны партячейки и райкома нет. Выделенный ячейкой руководитель кружка т. Миронов ни разу не явился на занятия. Вместо него занятия проводит беспартийный учитель железнодорожной школы т. Панфилов. Когда он обратился к секретарю партячейки Ромашко за программой и материалом для кружка, то получил такой ответ: „Программ и материала еще нет—райком не прислал". Так до сих пор и занимается без программ и пособий кружок текущей политики, и занимается чем попало. В первый вечер проводили „вопросы и ответы", во второй—тоже „вопросы и ответы", в третий—читали „Мужики" А. П. Чехова, в четвертый—читали газеты и снова—„вопросы и ответы".

Долго ли еще ждать?

И. К.

Партийная хроника

— Вяземский окружком ВКП(б) организует 19 января окружной митинг по коллективизации, на который приглашаются 500 представителей крестьянства. Из них—200 колхозников, 77 батраков и совхозских рабочих и 130 от групп бедноты.

— Брянский окружком ВКП(б) организует годичные курсы по подготовке квалифицированных рабочих для БРЭС'а. На курсах будут обучаться 16 партийцев.

— Обком ВКП(б) обязал ответработников использовать выходные дни для отдыха и работы над повышением своего теоретического уровня. Выполнение этого постановления будет периодически проверяться.

СОВЕТСКАЯ НЕДЕЛЯ

Вторую неделю непрерывным потоком продолжают поступать приветствия на имя тов. Сталина. От фабрик, заводов, партийных и комсомольских организаций, от советов, с'ездов, от бедняцко-середняцких собраний, от научных учреждений идут приветствия со всех концов СССР. Они приходят и из-за границы от братских компартий, легальных и загнанных в глухое подполье, от комсомола, от рабочих собраний. Эта исключительная по своей мощности политическая демонстрация приобретает значение, которое хорошо учитывают и друзья и враги ленинской партии и ее Центрального Комитета.

Пятидесятилетие рождения т. Сталина совпало с тем моментом напряженного социалистического строительства и вызванного этим строительством обострения классовой борьбы, когда пролетариат и бедняцко середняцкая деревня в массе своей убедились в безусловной правильности ленинской политики партии. Эта политика пробивала себе дорогу в борьбе не только с мелкобуржуазными предрассудками и взглядами отсталой части рабочего класса и бедняцко-середняцкого крестьянства, но и в борьбе с враждебными ленинизму течениями в самой партии. И в лице тов. Сталина ВКП(б), Коминтерн, весь рабочий класс и советские слои деревни чествуют того, кто сумел вести партию через все испытания и трудности, ни разу не сбившись с пути, каждый раз во-время сигнализируя ей об опасности. В этом величайшее политическое значение горячих откликов на юбилей тов. Сталина.

Массы учатся политическому опыту и испытывают своих вождей только непосредственно в огне классовой борьбы. Так завоевала себе право на руководство рабочим классом большевистская ленинская партия. Так во главе руководства партией поставлен сейчас тов. Сталин. Чем ожесточеннее были нападения пролетарских позиций классовому врагу, тем больше возрастали авторитет тов. Сталина и доверие к его руководству в рядах партии и рабочего класса по мере того, как выявлялись контрреволюционность троцкизма и политическое банкротство правой оппозиции.

Чествуя тов. Сталина, партия и рабочий класс чествуют большевистскую твердость и непоколебимость в борьбе за генеральную ленинскую линию, они выражают безусловное доверие Центральному Комитету партии и ее наиболее выдающемуся вождю. Эта демонстрация боевого единства пролетариата, его партии и партийного руководства приобретает исключительное значение в настоящий момент обостренной классовой борьбы и напряженного социалистического строительства, требующих исключительного напряжения сил рабочего класса и его авангарда, непоколебимости их рядов и безусловного доверия к руководству.

* * *

Переживаемая нами полоса социалистического строительства характеризуется тем, что мы, не преодолев еще затруднений на многих важнейших участках хозяйственного фронта, можем отметить уже ряд решающих успехов в этой области, достигнутых в ожесточеннейшей борьбе с классовым врагом. К числу этих успехов следует отнести и наши первые победы в борьбе за хлеб.

В разрешении зерновой проблемы мы настолько продвинулись вперед, что отрицать наши достижения может только заведомый враг, ослепленный классовой ненавистью. Рабочий класс под руководством партии не только двинул мощно вперед дело коллективизации деревни, но добился и непосредственных результатов в об'еспечении хлебом городов и промышленных районов.

Постановление Совнаркома о повышении норм отпуска хлеба в рабочих районах, об усилении снабжения хлебом бедноты и бедняцко-середняцких масс в сырьевых районах знаменует крупнейшую победу на хлебном фронте. Значение этой победы становится особенно [illegible] ницом того факта, что [illegible]ые в состоянии выде[illegible]ебный фонд в 2 миллиона тонн. Этот фонд страхует нас от всяких осложнений, которые в прошлом вызывались заминками и осложнениями в ходе хлебозаготовок, частичными недородами и т. п.

Политика партии в борьбе за хлеб настолько себя оправдала, что мы, опираясь на имеющийся уже опыт, можем приняться за очередную задачу в области продовольственного снабжения, за разрешение мясной проблемы.

Опубликованное на-днях постановление ЦК ВКП(б) „О мероприятиях по разрешению мясной проблемы" ставит эту задачу в плоскость совершенно конкретных мероприятий, которые должны дать определенные результаты не только в план пятилетки, но уже и в текущем хозяйственном году.

В борьбе за мясо, как и в борьбе за хлеб, необходимо развернуть напряженную работу одновременно в нескольких направлениях. Партия исходит из того бесспорного положения, что удовлетворить все растущую потребность в мясе сможет только крупное обобществленное животноводческое хозяйство. Оказывая содействие развитию мясного животноводства в индивидуальных бедняцко-середняцких хозяйствах, мы, очевидно, основное внимание должны уделить развитию животноводства в социалистическом секторе сельского хозяйства.

Огромные задания возлагаются постановлением ЦК на совхозы и колхозы. Уже в текущем году совхозы „Скотовода" должны довести количество крупного рогатого скота до 900.000 голов, а в 1930—36 г.г. до 2 миллионов голов. Точные количественные задания, полученные различными организациями, заставляют от общих разговоров о поднятии животноводства перейти к немедленной ударной работе. Строительство крупных животноводческих хозяйств возможно, конечно, только при самом активном участи со стороны промышленности и рабочего класса. Город должен не только обеспечить необходимую техническую базу социалистическому животноводству, но и дать ему организаторов и руководителей. Уже сейчас необходимо поставить перед партией и рабочим классом в полном об'еме все те задачи, которые вытекают из постановления ЦК.

Помимо увеличения поголовья скота, неотложными задачами являются: усиление кормовой базы, развитие консервной промышленности, использование отходов, соответствующая организация боенского дела, перевозки скота и мясопродуктов и т. д. Разрешение мясной проблемы, как мы видим, требует мобилизации на различных участках хозяйственного фронта. Большим преимуществом является то, что руководство всей работой будет централизовано в одном органе—в Наркомтруде. Но это ни в какой мере не слагает ни с кооперации, ни с промышленности, ни с транспорта ответственности за поручаемый им участок работы.

Вся важность задач, стоящих перед нами в области животноводства, должна быть осознана партией и всем рабочим классом. С той же энергией, с тем же темпами, с какими мы разрешаем зерновую проблему, мы должны приняться за разрешение проблемы животноводства. Опираясь на имеющийся уже опыт, мы должны мясную проблему разрешить еще в более короткий срок, чем зерновую.

* * *

Успехи в борьбе с классовым врагом не дают нам основания для успокоения до того времени, пока враг не будет окончательно разгромлен, пока не будут окончательно выкорчеваны корни капитализма в нашей стране. Об этом напоминает постановление Центрального Комитета „Об организации бедноты".

Усиление влияния партии и рабочего класса в деревне, мощный рост коллективизации бедняцко-середняцких масс в настоящее время еще не только не снимают с порядка дня вопроса о наступлении на кулака, но со всей остротой ставят вопрос об усилении борьбы с ними. Постановление ЦК подчеркивает, что сейчас „особенно необходимо укрепление политической роли батрацко бедняцкого ядра, создание и усиление батрацко-бедняцких групп".

Сейчас в деревне созданы предпосылки для укрепления бедняцко батрацких групп, для усиления их влияния. Но, как отмечает постановление ЦК, эту возможность, особенно в национальных районах, местные организации делают далеко недостаточной для сплочения и организации бедноты и батрачества. Особенно отстает организованность с.-х. пролетариата, на который, как на головной отряд рабочего класса в деревне, ложатся особенно ответственные задачи.

Партия отвергает идею создания особого союза бедноты, который популяризирует контрреволюционный лозунг „крестьянского союза". Но тем больше необходимо обратить внимание на усиление влияния бедноты во всех кооперативных организациях деревни и в сельсоветах. Особое значение приобретает организация батрацко-бедняцких групп в колхозах, в которых, вопреки всяким оппортунистическим теориям, классовая борьба не прекращается, а, как свидетельствуют многочисленные факты, подчас принимает очень острые формы.

Организационно-сплоченная батрацко-бедняцкая масса, находясь под непосредственным руководством партийных организаций, сумеет, конечно, более четко и более настойчиво проводить правильную классовую линию в деревне и лучше отстаивать свои интересы. Ее удельный вес в бедняцко-середняцком блоке увеличится, он сумеет с гораздо большим успехом противостоять всем происками и наскокам со стороны кулачества.

Постановление ЦК говорит о батрацко-бедняцких группах, тем самым подчеркивая, на какую социальную базу партия и рабочий класс должны сейчас в первую очередь опираться в деревне.

В то же время постановление ЦК предостерегает от попыток ограничить деятельность батрацко-бедняцких групп какими-нибудь жесткими формами, рекомендуя ее увязывать со всей партийно-советской работой на селе.

Постановление ЦК несомненно приведет к значительному оживлению деятельности батрачества и бедноты и к усилению их влияния в деревне. Вся обстановка в деревне, необходимость форсированного проведения наших планов в области сельского хозяйства должны заставить все партийные организации на местах немедленно-же приступить к проведению этого постановления в жизнь.

ОБОЗРЕВАТЕЛЬ

ПОМОЖЕМ БРИГАДЕ ЦК СОВТОРГСЛУЖАЩИХ

В Смоленске начала работать ударная бригада ЦК союза совторгслужащих, ставящая перед собой задачу всестороннего ознакомления с работой союза, начиная с низовых его звеньев—кесткомов. Без участия союзного актива, рядовой членской массы и всей общественности эта работа безусловно не будет плодотворной.

Надо сейчас же притти на помощь ударной бригаде. Застрельщиками должен быть авангард общественности—рабкоры предприятий и учреждений и, конечно, каждый член профорганизации, каждый трудящийся.

Бригада взяла под обстрел два мощных аппарата—облфинуправление и смоленский церабкоп. Всем известно значение этих двух учреждений и насколько чувствительны перебои, непорядки их. Но просматривая работу столь важных наших органов, несомненно, не будут упущены и другие звенья совапарата как областного масштаба, так и низового—сельского.

Бригаде нужна помощь, бригаде нужны силы и эти силы и помощь должны дать наш актив, выдвиженцы, комсомол, рабкоровская армия на предприятиях и учреждениях.

М. МАЛКИН

Открылась сессия совета льноконоплеводсоюза

Вчера в Доме культуры началось объединенное заседание совета, ревкомиссии и правления льноконоплеводной кооперации Западной области. На заседании присутствуют более полутораста работников льноконоплеводной кооперации, в том числе представители окружных и районных льноконоплеводсоюзов и окружные уполномоченные.

В программе работ сессии совета стоят вопросы социалистической реконструкции сельского хозяйства и задачи льноконоплеводной кооперации, мероприятия в весенниою посевную кампанию в части контрактации, производственного кооперирования и коллективизации сельского хозяйства, накопления, индустриального и мелкого строительства в 1929—30 г. и приведения местных средств в дело строительства и, наконец, обсуждение финансово-хозяйственного и организационного плана.

По предложению вяземской делегации, сессией послана приветственная телеграмма тов. Сталину по случаю исполнившегося на-днях 50-летия со дня его рождения.

Совещание по вопросам контрактации

Вчера закончилось областное совещание представителей торготделов, льноконоплеводной кооперации и земельных органов, созванное для проработки вопросов проведения контрактации посевов яровых культур в весенниою посевную кампанию 1930 года.

Совещанием принят ряд важных решений в деле контрактации,—в частности, заслуживает большого внимания проводимая в нашей области вверные контрактация ячменя, крупяных и бобовых растений, овса, ржи, пшеницы.

На совещании по контрактации присутствовало более ста человек.

Расписание работ консультантов при смоленском агитпропкабинете на январь

Наименование предмета консультации.	Фамилия консультанта.	Дни.	Часы.
Единая школа . . .	Пичугин.	3—16—29	7—9
Политэкономия . . .	Спивак.	12—17—29	5—7
Истмат . .	Балашков.	8—23	6—8
„	Мальцев.	7—20—31	5—7
Экономическая политика . .	Тыкоцкий.	2—15—27	5—7
Текущая политика .	Суботский.	9—24	7—9
Ленинизм и и история партии .	Хенох.	17—28	5—7
	Семенов М.	11—23	7—9
Методика партпроса.	Калинин.	11—26	5—7
Антирелигиозная работа . . .	Дарусин.	1—18	6—8
Орг. и метод. п.-п. работы . . .	Петров.	8—15—26	7—9
Рабкоровск. и селькоровск. движение . .	Левошин.	2—12—23	6—8

В январе кабинет работает все дни кроме 4—9—14—19—22—25—30, с 11 до 13 ч. и 17 до 21 ч.

Наша область выполняет директиву партии

Кампания по мобилизации 500 рабочих для работы в колхозах проходит с небывалым под'емом

Разверстка, данная области, выполняется исключительно добровольцами лучшими рабочими, старейшими квалифицированными производственниками

ГЛАВНОЕ ВНИМАНИЕ—КАЧЕСТВЕННОМУ ОТБОРУ ДОБРОВОЛЬЦЕВ

СОВЕЩАНИЕ ПРИ ДЕРЕВЕНСКОМ ОТДЕЛЕ

Вчера при деревенском отделе обкома ВКП(б) состоялось заседание комиссии по вербовке и отбору 1.100 рабочих, посылаемых в колхозы. На заседании обсуждался ход вербовки добровольцев по Западной и Ивановской областям.

В нашей области вербовка проходит весьма успешно. По округам заявления, поданные добровольцами-рабочими, уже превысили разверстку. В Брянском округе изъявило желание поехать в колхозы 670 человек.

Смоленскому округу (вервее, Ярцевской фабрике) была дана разверстка на 23 чел.; во всем цехам фабрики были проведены беседы о значении посылки рабочих в колхозы. Таким образом, почти все рабочие знакомы с этим вопросом. В результате на 23 места подано 63 заявления от рабочих. Большинство добровольцев—квалифицированные рабочие с большим производственным стажем.

На 7 заявочных мест, данных Вяземскому округу, только на одних Бухаринских фабриках и ж. д. узле записалось 62 добровольца, из них около половины членов партии. Отбор кандидатов еще не начался. Из 176 рабочих, мобилизуемых для посылки в колхозы внутри округа, большинство решено послать в районы сплошной коллективизации.

Несколько хуже проходит вербовка в Ивановской области. Посланный туда наш представитель сообщил, что в большинстве округов работа еще не развернута. По имеющимся сведениям, подано пока около 600 заявлений.

Курсы для подготовки мобилизованных в Ивановской области решено провести с 10 января. Курсы (двухнедельные) будут открыты на местах, по предприятиям. 29 декабря проводилось совещание руководителей этих курсов, которое решило мобилизовать для курсов около 70 лекторов.

Кроме этих 1.100 рабочих комсомольская организация Западной области проводит мобилизацию 500 комсомольцев. 300 из них будут посланы политпросветчиками и 200—руководителями тракторных станций, в группкомы союза с.-х. рабочих и т. д.

В постановлении комиссия решила обратить максимум внимания на качественный отбор добровольцев. В колхозы должны быть посланы наиболее проверенные, классово-выдержанные, старые производственники.

Для связи и наблюдения за ходом вербовки в Шуйский, Кинешемский, Владимирский и Ярославский округа Ивановской области будут посланы представители округов нашей области.

Решено добиться скорейшего начала работ подготовительных курсов с тем, чтобы часть рабочих могла быть послана в колхозы раньше 1 февраля.

90 добровольцев

РЖЕВ, 26. (Нашк корр.).—Около 90 рабочих крупных предприятий уже выразили желание поехать добровольцами на фронт колхозного строительства.

Создана комиссия для отбора лучших из них. Вербовка добровольцев продолжается.

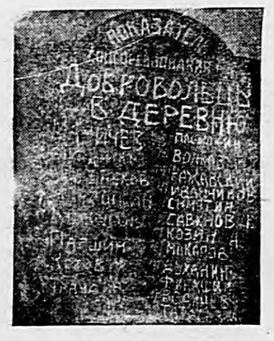

В ЦЕХАХ ЗАВОДА „КРАСНЫЙ ПРОФИНТЕРН" вывешены доски с именами рабочих-добровольцев, едущих в колхозы. На снимке — список рабочих мартеновского цеха.

Сотни тысяч пролетариев откликнулись на призыв партии—пойти на фронт колхозного строительства. По всем фабрикам и заводам необъятного Советского Союза широко развернулась вербовочная кампания. Число добровольцев во много раз превысило все нормы и разверстки.

Рабочие коллективы отбирают лучших, классово-выдержанных пролетариев.

Обеспечим им помощь, поддержку и внимание всех наших организаций!

Вооружим их агрономическими знаниями!

Пусть сегодняшние мастера по дереву, железу и стали станут подлинными мастерами коллективизации!

Добровольцы-печатники: СЕРЖАНТОВИЧ, ФЕДОРОВ и ГЫРЛИН.

„МЫ ОБЯЗУЕМСЯ"

„Основная задача нашей партии—это социалистическая переделка сельского хозяйства. Для этого нужно из мелких разрозненных крестьянских дворов в создать мощные коллективные хозяйства.

Учитывая громаднейшую тягу крестьян в колхозы, партия вербует для руководящей работы в деревне тысячи лучших рабочих от станков.

Мы, рабочие типографии им. Смирнова, добровольно решили поехать в колхозы и заверяем партию, что все свои силы приложим к тому, чтобы выполнить возложенные на нас великие задачи".

Рабочие - добровольцы: М. СЕРЖАНТОВИЧ, Д. ФЕДОРОВ, ГЫРЛИН, Н. ПЕТРОВ

104 ДОБРОВОЛЬЦА НА ЗАВОДЕ „КРАСНЫЙ ПРОФИНТЕРН"

Заводу „Красный Профинтерн" дано задание послать для работы по коллективизации сельского хозяйства 175 рабочих.

В 14 цехах уже записалось 104 добровольца с производственным стажем от 3 до 25 лет. Из них: членов партии—46, комсомольцев—12 и беспартийных рабочих—46.

НУЖНО УВЕЛИЧИТЬ РАЗВЕРСТКУ!

ВЯЗЬМА. (Наш корр.). Решение ноябрьского пленума ЦК о мобилизации рабочих в колхозы встречено на вяземских предприятиях с большим воодушевлением. Предоставленные по разверстке места заполнены добровольцами с превышением.

В местком службы пути, кроме имеющихся 5 заявлений, поступили еще два заявления рабочих, имеющих 15-летний производственный стаж. На-днях общее собрание рабочих службы пути будет обсуждать кандидатуры для посылки в колхозы.

Два предоставленных месткому места недостаточно. Поставлен в прос о предоставлении еще одного места. ПИК.

С БОЛЬШИМ ПОД'ЕМОМ

РОСЛАВЛЬ. Кампания добровольной записи рабочих для работы на селе проходит в Рославльском округе очень успешно.

За первые два дня записи только на Шпагатке и по двум месткомам ж.-д. узла изъявили согласие поехать в деревню около 400 рабочих. Очень важно отметить, что большинство из них—старые рабочие с большим производственным стажем, не связанные с сельским хозяйством.

Если во всем округе наблюдается большой под'ем, то этим не может похвалиться ячейка № 4 при ж.-д. узле. Из 435 рабочих и служащих пока подали заявления только 7 рабочих, из них 2 члена партии. КОРОВЧЕНКОВ

ХОД МОБИЛИЗАЦИИ „500"

СВОДКА ПО ОБЛАСТИ

Вербовочная кампания по предприятиям Западной области проходит успешно. Отстают в этой работе только деревообделочники-облотдел союза до сих пор не имеет сведений о ходе вербовки даже на смоленских предприятиях.

Брянский, рославльский и ржевский окрСПС сообщают, что у них по предприятиям записалось 869 добровольцев вместо предусмотренных разверсткой 432. В составе завербованных: 252 партийца, 88 комсомольцев, 27 женщин. По производственному стажу: 162 чел. до 5 лет, 458 чел. имеют стаж свыше 5 лет.

Союзные организации в настоящее время уже приступили к отбору рабочих. Впереди идут химики. На Чернятинском заводе из 37 добровольцев отобрано к посылке только 10. По Бытошевскому стеклозаводу из 60 записавшихся добровольцев отобрано 10. Все они—квалифицированные рабочие с производственным стажем от 6 до 28 лет, из них 5 членов партии и 1 комсомолец.

Каждая кандидатура тщательно обсуждалась на делегатском собрании рабочих, которое и утверждало списки отобранных.

С 10 января все мобилизованные рабочие в колхозы будут освобождены от работы на предприятиях и переведены на содержание колхозсоюза.

Н. ДАВЫДОВ

Печатники дают лучших

28-го декабря рабочие типографии имени Смирнова собрались обсудить кандидатов для посылки в колхозы. Трудная задача—выбрать из 14 добровольцев трех.

— Нужно нам отобрать лучших,—заявляет один из рабочих,—сегодня, вон, пишут в газетах, что „рабочие всем коллективом отвечают за посланных".

Присутствующие на собрании принимают активное участие в обсуждении. Поступают различные отводы.

— Эти еще мало работают на производстве, пускай перевараятся в нашей среде,—отводят рабочие некоторые кандидатуры.

— Сучков—хороший парень и производственник не плохой, да вот беда—хозяйство у него в деревне не коллективизировано. Не пойдет.

Обсуждается следующая кандидатура—тов. Арефьева, старого рабочего, с 32-летним производственным стажем.

— Послать, конечно, можно, да вот производство пострадает—один он у нас линотипист,—вполне резонно рассуждают рабочие,—молодежными курсами надо ему руководить. Подождем, пока он подготовит себе смену.

Полтора часа собрание обсуждало кандидатов и единодушно решило послать в деревню 4-х человек: Д. Федорова, беспартийного рабочего - выдвиженца, производственный стаж 26 лет, Сержантовича—рабочего с 13-летним производственным стажем и Н. Петрова—рабочего, производственный стаж 8 лет. Четвертый — комсомолец Гырлин—избран кандидатом. ТРОЕНБРОДТ

ОРГАНИЗУЕМ ПРИГОРОДНЫЙ МОЛОЧНЫЙ СОВХОЗ

Положение с молочными продуктами по г. Смоленску тяжелое. Пленум коммунальной секции в порядке социалистического соревнования выделил ударную бригаду в помощь горкому для скорейшей организации, к наступлению весны, пригородного молочно-мясного хозяйства.

Бригада обязуется к 1 февраля представить президиуму горсовета для утверждения окончательный проект организации этого хозяйства с точно разработанной финансово-производственной программой и вызывает:

1) ГОРКОМХОЗ не позднее 4 января выделить 2 специалистов для технической проработки этого вопроса;

2) ПРАВЛЕНИЯ ЦРК, ТПО И ОБЛ ПОТРЕБСОЮЗА не позднее 6 января выявить сумму средств, отпускаемых для этого дела;

3) МЕСТКОМЫ ОБЛЗУ И ОКРЗУ не позднее 4 января выделить по одному специалисту для участия в работе по созданию этого хозяйства;

4) ЖИВОТНОВОДСОЮЗ не позднее 10 января выявить возможность поставки необходимого количества молочного скота.

Штаб бригады: ПОРЕЦКИН, КИСЕЛЕВ, ТУРОВИЧ

ВЦИК УДОВЛЕТВОРИЛ ПРОСЬБУ рабочих завода „Красный Профинтерн" о закрытии большой церкви в Бехнице. В помещении церкви будет устроено общежитие для студентов ВТУЗ'а.

ВЫДВИЖЕНЦЫ БЕЗ ПОДГОТОВКИ И РУКОВОДСТВА

ПАРТИЙНЫЕ ОРГАНИЗАЦИИ СИСТЕМАТИЧЕСКИ НЕ ЗАНИМАЮТСЯ ПОДГОТОВКОЙ ВЫДВИЖЕНЦЕВ, НЕ ОКАЗЫВАЮТ ИМ ПОВСЕДНЕВНОЙ ПОМОЩИ

Очищение совапарата от чуждых и обюрократившихся требует неустанного внимания к выдвижению лучших пролетариев

ИСПОЛЬЗОВАТЬ ОПЫТ ЯРЦЕВА

Недавно в „Листке Рабоче Крестьянской Инспекции" мы отмечали черепаший темп чистки совапарата. Мы указывали, что профорганизации, комсомол и общественность в стороне от чистки. Все это будет верно и в отношении выдвижения.

Надо практически осуществлять смену в совапарате всех чуждых и обюрократившихся элементов. Нет спора,—это делается. Если же проверить как делается, то придется заявить, что выдвижение в ряде случаев проходит формально.

Многочисленные материалы и проходящая сейчас по всем округам проверка выдвижения указывают, что, выдвинув ряд товарищей, партячейки и другие организации забывают о них. Мало практической помощи получают выдвиженцы и в учреждениях. В результате многие стараются уйти обратно к станку. Если проверить, сколько организаций заслушивали отчеты выдвиженцев, то мы их насчитаем только единицы.

Правда, мы имеем организованные курсы для обучения выдвиженцев. Но, во-первых, такие курсы есть только в областном центре и двух—трех окружных городах. Во вторых, курсы не рассчитаны на полную специализацию: выдвиженцы не могут их регулярно посещать. Все это приводит к тому, что курсы не дают нужной подготовки.

Важное значение в этих условиях приобретает предварительная подготовка выдвиженцев. Поэтому мы горячо приветствуем почин ярцевских рабочих, организовавших подобные курсы. (Правда, по имеющимся у нас сведениям, курсы посещаются плохо, но ярцевские пролетарии этот недостаток устранят).

Обращение выдвиженцев к ярцевским рабочим с советом учиться—в то же время обращение ко всем рабочим Западной области. Мы советуем это обращение проработать и претворить в жизнь.

Курсы по предварительной подготовке выдвиженцев должны быть организованы на всех крупных предприятиях и в колхозах. Создание таких курсов должно быть форсировано, так как в течение ближайших месяцев в совапарат придется выдвинуть несколько тысяч человек.

Наличие в нашем аппарате ряда чуждых и бюрократов, искривляющих классовую линию и т. п., требует от партийных, профессиональных и других организаций бдительного внимания и неослабной помощи выдвиженцам. Все организации должны всерьез заняться выдвиженцем, сделав особенный упор на предварительную подготовку выдвиженцев.

Издевательство

На должность заведывающего смоленскими банями был выдвинут рабочий электростанции Морозов. Работать Морозову было трудно. Создалась склока со стороны отдельных недовольных рабочих. Ячейка не помогала Морозову, ни разу не заслушала его доклад, несмотря на то, что он об этом просил.

При проверке ячейки тов. Морозову вынесли строгий выговор за то, что он не сумел своевременно дать отпор склочникам. Но мог ли один тов. Мороз в справиться с ними без помощи ячейки? Ясно, что нет. Таким образом, выдвиженец получил незаслуженный выговор.

Но это еще не все. После чистки бюро ячейки постановило снять Морозова с работы и послать на производство.

Это—издевательство над выдвиженцем.

НАБЛЮДАТЕЛЬ

К рабочим и работницам Ярцева

ПИСЬМО ВЫДВИЖЕНЦЕВ

Дорогие товарищи! Мы, рабочие-выдвиженцы, главным образом, из Ярцева, работающие сейчас в окружных партийных, советских, профессиональных и др. организациях Смол. округа, обращаемся к вам с настоящим письмом.

После выдвижения нас на ответственную работу мы скоро поняли, что **товарищи малограмотные общеполитически и технически могут оказать партии и советской власти в проводимой сейчас работе по социалистическому строительству очень малую помощь. Без соответствующих знаний в настоящее время работать, руководить и управлять жизнью трудно,** а иногда и совсем нельзя. Как понятны для нас сейчас слова Ильича, когда он говорил, что „без культуры социализма не построишь". Мы жалеем, что ранее в Ярцеве не использовали полностью все возможности учиться. Но мы хотим наверстать упущенное.

Мы начали учиться на вечерних четырехмесячных курсах для выдвиженцев, на которых занимаемся три раза в неделю и проходим общеобразовательные, политические и специальные предметы. Обещаем вам, что эти курсы будут работать исправно, регулярно, посещаемость доведем до максимума (прогулов не будет), успеваемость—до 100 проц. По окончании курсов мы еще больше, лучше и продуктивнее будем работать для социалистического строительства.

Мы обращаемся к вам со следующей просьбой и товарищеским советом:

Рабочие Ярцева—авангард Смоленского округа, резерв для дальнейшего выдвижения на ответственную работу—учитесь! Без учебы жить нельзя!

Учитесь для того, чтобы строить новую жизнь. Учитесь для того, чтобы управлять государством, работать на большой и сложной работе. Учитесь для того, чтобы выковать из себя грамотных коммунистов, хороших работников для партии и советского государства. Учитесь для того, чтобы проводить в жизнь заветы Ленина.

Мы знаем, что в сети партийного просвещения мало рабочих и работниц. Необходимо вам увеличить количество слушателей, памятуя, что партпросвещение дает вам очень многое. Аккуратно посещайте кружки и школы, внимательно учитесь!

Мы знаем, что среди рабочих и работниц еще имеются, к сожалению, неграмотные и малограмотные. Надо в течение этого года полностью ликвидировать неграмотность—зло нашего производства и быта.

Особо подчеркиваем развертывающийся в настоящее время поход на техническую неграмотность. Фабрике нужны квалифицированные рабочие, а рабочим, хозяевам нашей промышленности, надо больше знать, чтобы лучше руководить. Поэтому мы призываем максимум рабочих и работниц в ряды похода на техническую неграмотность.

Организуемые на фабрике курсы для подготовки резерва выдвиженцев—весьма ценное мероприятие. Товарищам, которые попадут на эти курсы, мы пожелаем все силы и энергию отдать учебе, подготовиться как следует руководить государством.

Учитесь!

СЛУШАТЕЛИ СМОЛЕНСКИХ ОКРУЖНЫХ КУРСОВ ВЫДВИЖЕНЦЕВ

Подготовка резерва выдвиженцев

В Ярцеве организованы курсы по подготовке рабочих выдвиженцев до назначения их на ответработу на 200 партийцев и беспартийных. Курсы рассчитаны на пять месяцев и будут работать вечерами по три часа, три раза в неделю. Есть четыре отделения: советское, кооперативное, пропагандистское и комсомольское. В программе: методика самостоятельной работы с книгой, текущая политика, арифметика, русский язык, антирелигиозная пропаганда и колхозстроительство. Все это рассчитано на 129 часов. Кроме этого каждое отделение имеет 51 час для занятий по специальным предметам.

Г. Ц.

Без практической помощи

При организации Сухиничского округа на должность зав. окрсобеса был выдвинут рабочий от станка Думиничского чугунолитейного завода тов. Дощатов. Но ему не создана обстановка. Практической помощи нет, если не считать одного проведенного совещания выдвиженцев при окрисполкоме.

Формально окрисполком помощь оказал, прикрепив к тов. Дощатову зав. орготдела окрИКа тов. Усина. Но т. Усин сам только в октябре выдвинут с Ярцевской фабрики.

Тов. Дощатов в беседе заявляет: „Я чувствую, что с работой не справлюсь. Уйду на производство".

И.

ВЫДВИЖЕНЦЫ НА БУМАГЕ

Еще губотделом союза деревообделочников был затребован от фазкома завода № 9 запреса список на выдвижение. Фазком это требование выполнил. Список был отослан.

Но из намеченного списка пока еще ни один не выдвинут. А ведь заводы запреса сейчас остро нуждаются в надсмотрщиках, заведывающих производством и т. д.

Кроме того, время проверить работу ранее выдвинутых. Может быть их можно перевести на более ответственную работу?

СТОРОЖИЛ

ВМЕСТО ФЕЛЬЕТОНА

ДРУЗЬЯ

За рекой, за озером—
в переулке Водочном,
Где засовы крепки,
где сердиты псы,
Коротали зиму
бывший околоточный,
Бывший протодьякон,
бывшие купцы.

Вечером сходились
эти люди странные,
Вспоминали прожитые
века,
Обсуждали новости
иностранные
И играли
в русского дурака.

Старый протодьякон
открывал движенье,-
Запускал он карты
в бесконечный рейс.
И садились люди,
и вели сражение,
Соблюдая
Пиковый интерес.

И купца разделав
целиком и начисто,
Дурость возведя
На высоту,
Слободской продукции
Пробовали качество,
Осушая рюмки
На-лету.

Расходились в полночь...
Тишина на озере,
Тишина на улицах
и морозный хруст.
Высыпали звезды,
словно черы-козыри,
И сиял месяц,
Как бубновый туз.

МИХ. ИСАКОВСКИЙ

Слово за трудящейся женщиной

Союз воинствующих безбожников поднял кампанию за изъятие колоколов с церквей на нужды индустриализации. Передовая часть трудящихся нашей области живо откликнулась на это дело. Однако, в этой кампании еще не приняли участие отсталые слои населения, в частности—трудящиеся женщины, которые, находясь еще в плену религиозных предрассудков, могут поддаться влиянию поповщины и затормозить это великое начинание. Необходимо всколыхнуть и эту отсталую часть населения и дать ей высказаться по этому вопросу. Необходимо провести по области, по крайней мере в городах, **культурно-бытовые конференции трудящихся женщин,** на которых поставить вопрос культуры и быта и в частности—вопрос об изъятии колоколов на нужды промышленности.

Так как эта кампания имеет большое общественно-политическое и воспитательное значение, то необходимо теперь же к ней своевременно и хорошо подготовиться.

Женотделам на местах необходимо связаться по этому вопросу с союзом воинствующих безбожников и разработать подробный план культурно-политического обслуживания этих конференций. На этих конференциях необходимо добиваться, чтобы женщины объявили бойкот попам с их визитами по квартирам и организовали чистку квартир от икон, как это сделали крестьяне Рудянского района.

Это мероприятие можно провести в порядке отдельных вызовов и социалистического соревнования.

Местные безбожники совместно с женотделами не должны упускать из виду весьма важного момента в проведении этих культурно-бытовых конференций—это культурно-политическое их обслуживание. В частности, надо на этих конференциях устроить хорошую антирелигиозную выставку с объяснениями, а где есть антирелигиозные музеи—организовать в них экскурсии.

Надо приурочить к этим конференциям антирелигиозные фильмы, художественные вечера с антирелигиозным уклоном и т. п.

От церквей и сектантской молельни—к общественной и культурной работе, к разумному и здоровому отдыху, к полезному времяпровождению, в клуб, избу-читальню, театр и кино—вот чего мы должны добиваться по работе среди женщин в антирождественскую кампанию.

И. ЧИКИН

РАЦИОНАЛИЗАЦИЕЙ расширяем производство

Студент Василий Шульгин в 1922 г. был направлен для производственной практики на Каменскую фабрику.

Шульгина зачислили стажером и направили в цех.

С первых же дней работы на фабрике он стал для рабочих „своим парнем". Работал вместе с ними, вникал во все мелочи производственной жизни.

В свободное время он тоже был с рабочими в клубе, на стадионе, в красном уголке...

— Василий—парень что надо,—говорят о нем рабочие.

Шульгин усердно изучает производство. Нужно проследить за расходом древесины на тонну сухой воздушной целлюлозы. Процесс испытания длительный. С начала испытания и до конца его он днем и ночью находится в цехе. Наблюдает за переработкой древесины, делает кропотливые расчеты, выворачивает душу древесины наизнанку.

Знать производственные процессы, как самого себя,—вот чего добивался Шульгин.

Осенью он уехал продолжать учебу.

Через три года Шульгин снова приехал на фабрику, уже инженером.

Его назначают сменным мастером целлюлозного цеха. Он целиком отдает себя новой работе.

Знания, полученные в институте, Шульгин старается передать рабочим. Его отношение к рабочим осталось таким же, каким оно было, когда он приезжал на практику.

К заявлениям рабочих Шульгин всегда внимателен. По производству посоветует, растолкует, сам покажет, как надо работать.

Отношение Шульгина к производству и рабочим обращает на себя внимание администрации. Ему поручают организовать новое по тому времени дело—бюро рационализации.

Рационализаторская работа еще больше увлекает Шульгина.

Оборудование фабрики изношено, установлено по-старинке. Не рационализировать, а менять надо. Но сейчас этого сделать нельзя. И **он энергично работает над изысканием технических возможностей улучшить производство.** За короткий срок работы в бюро рационализации он проводит в жизнь ряд ценных мероприятий, давших значительную экономию.

В январе 1929 г. Шульгина назначают заведывать целлюлозным цехом.

Авторитет среди рабочих, рационализаторский опыт, кипучая энергия Шульгина дают ему возможность развивать производство целлюлозы быстрым темпом.

Фабрика вступает в соревнование. Шульгин организует на соревнование рабочих своего цеха. Он не плетется в хвосте, а идет впереди рабочих, вместе с ними.

В целлюлозном цехе соревнованием охвачено 75 проц. рабочих. **В период соревнования цех значительно рационализируется. В итоге задание выполнено на 16 проц. больше плановского.**

Премируют рабочих, премируют и Шульгина.

Н. ГР.

На социалистических полях

III. „Козел в огороде"

Трудовая жизнь колхоза „Вперед к социализму" организована так: все колхозники разбиты на бригады по 8 чел. Во главе каждой бригады — „старшина", бригадир, избранный самой бригадой.

— Выбирай кого хочешь. А выбрал—подчиняйся!—вот наши главные правила внутреннего распорядка.

При совете колхоза действует избранный общим собранием членов товарищеский дисциплинарный суд. Разбирает на массовых собраниях все малейшие нарушения трудовой дисциплины.

Предстоящие трудности переноски хуторов настраивают всю колхозную массу на проведение строжайшей трудовой дисциплины.

За малейшее нарушение трудовой дисциплины товарищеский суд выносит выговоры, предупреждения, налагает внеочередные трудовые наряды. Все делается публично, все получает санкцию присутствующей массы всех колхозников.

Но на одном трудовом участке получился недосмотр.

Разговаривали двое колхозников:

— Ну?

— Ну и ну!

— Проверил?

— В точности.

— Значит, промазали?

— Значит так: бойся козла спереди, коня сзади, а кулака со всех сторон!

От бедняка Медведева из Заготинских хуторов поступает словесное заявление:

— Прошу меня из колхоза выключить!

— Почему? Что за причина?

— Так... Вышишите, и все...

Разобрались, расследовали.

Оказалось:

В бригадиры в Заготинские хутора, еще не перенесенные на центральную усадьбу, пробрался кулак Григоренко, индивидуально обложенный. Распоряжался бригадой, давал наряды на работу и быстро „вошел во вкус".

Двух дочек бедняка Медведева посылал к себе в овин свой еще, не обобществленный лен мять. А в табели записывал, что они работали в колхозе—„глину мяли".

С бедняком кулак Григоренко разговаривал, примерно, так:

— Ну, что-ж... Видно уже на практике. Колхоз—дело хорошее. Пай я свой внес полностью за четверых да еще сверх на три—четыре сотняги вкладов. А ты как? На пай хватило?

— Не... Малость не хватило.

— Что ж... Дадут льготу... Десять лет будешь отрабатывать, батрачить...

И бедняку показалось, что в колхозе хозяин не он, а Григоренко, тот самый, у которого батрачили дочки бедняка в до организации колхоза-гиганта.

Наотрез отказались вступить в колхоз и еще три заготинских бедняка.

— Не... И не упрашивайте... И не говорите... Несподручное нам дело... Паи бы нужно разные, а то что же это за права? И бедняк, и середняк, и зажиточный давай одинаковый пай... Не, нам не подходит... Отрабатывать десять лет—вишь-ты куда загибают!

Мы подметили целый ряд фактов „прохладного" отношения бедноты к колхозам и в других местах,—с того момента, когда в районе пошла сплошная коллективизация и когда в колхоз повалили решительно все.

В Бутрове в колхозе имени 12 годовщины Октября всем общим собранием тщетно упрашивали одного бедняка вступить в колхоз.

— Записывайся! Ведь остался только один ты отрезанным ломтем. Записывайся, Егорыч!

— Не... Не подходит. Я как жил в Бутрове, так и буду жить; как был бутровский, так и останусь, с места не сойду, а в колхоз—не... Не пойду.

В колхозе им. Сталина, Косенковского сельсовета, среди бедноты тоже колодок".

Там беднота была застрельщиком организации колхоза, провела большую борьбу с кулачеством, организовала первую колхозную ячейку в 18 дворов, проявляла большую организующую активность.

Теперь эта колхозная ячейка выросла в колхоз-гигант на 2.700 гектаров, с большой прослойкой зажиточных. Это крепкий многокоровный район. И стало заметно, что чем больше рос колхоз вширь, тем более падала активность бедноты.

— Даже на работу некоторые перестали выходить,—сокрушаются в совете колхоза.

— В чем же причина?

— Права неравные... Говорят, пай придется отрабатывать десять лет.

В сельсоветах Шировичском, Березинском, Косенковском, Соловецком, где уже закончена сплошная коллективизация, создано такое общественное мнение, что открытые выступления против колхоза немыслимы.

Сама масса зашибет, запельмует всякого, кто бы попытался выступить против колхоза. И естественно, что здесь кулак ушел в подполье и стремится всеми путями, всеми способами пролезть в колхоз.

И там, где это ему удается, он уже выступает в роли „козла в огороде".

Он потихоньку, исподволь начинает работать над созданием в колхозе общественного мнения, что настоящий колхозник, это—„полнопайный", а тот, который полностью пая не внес,—колхозник не настоящий.

— Будет у нас отрабатывать свой пай!

Наша колхозная система до последнего времени, до организации крупных колхозов, до районов сплошной коллективизации не занималась социальным регулированием паенакопления в колхозах.

Когда организовались мелкие колхозы, в них обычно устанавливались мелкие паи, посильные для бедняка. Шедшая в мелкие колхозы бедняцкая и середняцко-маломощная масса ориентировалась на бедняцкий пай:

— Чтобы всем было под силу!

Хотя колхозные уставы и предоставляли возможность крепким хозяйствам вносить сверх пая часть своих средств в виде вкладов, оплачиваемых процентами, но это в практике встречалось очень редко, ибо в мелкие колхозы крепкое хозяйство не шло.

В районе же сплошной коллективизации, где в колхозы вливаются все хозяйства, кроме кулацких, и где сразу обобществляются в форме паев и вкладов все средства производства, положение создается несколько иное.

Тут сразу становится заметно, что батраки, безлошадные и безинвентарные хозяйства внутри колхоза становятся в положение некоторой неравно равности, некоторой экономической зависимости от прослоек лошадных и инвентарных.

Эта зависимость состоит уже в том, что бесспайный и неполнопайный колхозник **становится в колхозе в положение батрака,** которому надлежит в течение ряда лет отработать равный для всех—и бедняков, и середняков, и зажиточных—пай.

Пролезшие кое-где в колхоз кулак, зажиточник, быстро ориентировались в этом вопросе и ведут тонкую работу по созданию внутри колхозов соответствующего общественного мнения:

— Хозяева колхоза—полнопайные члены!

В колхоз „Вперед, к социализму" принято десятка два батраков. При приеме было обещано, что пай за них внесет соответствующая профсоюзная организация. Конечно, это не сделано до сих пор.

Батраки и беднота перечитывают уставы колхоза, чешут затылки и раздумывают:

— Как будто бы... не того... Не так бы надо... Разные паи бы нужно для бедняков и зажиточных.

Эти вопросы в районах сплошной коллективизации нам пора поставить.

Должны ли мы поступаться интересами пролетарских и маломощных слоев деревни в угоду какого-то равенства участия в колхозах всех? Равенство всех хозяйств с равной обеспеченностью средствами производства?

Нет, не должны. Все правовые и хозяйственные интересы батрака, бедноты и маломощного середняка в колхозах должны быть обеспечены прежде всего. Нужно сделать так, чтобы батрак и бедняк чувствовали себя в колхозах прочно, не на положении „батрака", десять лет отрабатывающего пай, а на положении подлинного хозяина колхоза.

В Рудянском районе сплошной коллективизации от сельскохозяйственного налога освобождено 51 проц., безлошадных—25 проц., безинвентарных (не имеющих плугов) около этого. Таково расслоение Рудянского района. Из этого видно, какой большой массы касаются приведенные соображения.

Разрешение поставленных вопросов нужно искать в такой системе паенакопления, которая бы, с одной стороны, обеспечивала **наибольшую мобилизацию крестьянских средств,** а с другой стороны—облегчала **бы вступление в колхозы батрачества, бедноты и маломощных слоев деревни.**

Для этого нужно ввести в колхозы **дифференцированный пай.** В потребительской и сельскохозяйственной кооперации он уже введен давно,—год тому назад. Сплошная коллективизация и в отношении колхозов, этой высшей формы производственного кооперирования, ставит эту задачу, как безотлагательную. **Ибо при сплошной коллективизации никаких льготных фондов коллективизации батрачества и бедноты не хватит.**

Нужно установить, по меньшей мере, три категории паев—**батрацкий минимальный, бедняцкий и середняцкий.** При чем размер каждой категории общим собранием колхозов должен исчисляться по средней стоимости средств производства каждой категории этих хозяйств по данному району.

Последнее заседание президиума всесоюзного совета колхозов высказалось за введение в колхозах диференцированного пая.

И чем скорее этот вопрос получит практическое разрешение, тем лучше.

В весеннюю посевную кампанию мы должны войти в колхозное строительство с диференцированным колхозным паем.

„Батраков", отрабатывающих в колхозах свои паи, нам не нужно!

— Это нам несподручно,—говорит бедняк Медведев.

С. ТАЕЖНЫЙ

ОБВИНИТЕЛЬНЫЕ АКТЫ...

„Налет“ делегатов с'езда ОДН на областные учреждения

Комсомольская организация, кооперация, профсоюзы еще крайне слабо подготовлены для борьбы с неграмотностью

С девяти утра и до часу дня 30 декабря зал заседаний с'езда ОДН был пуст. За столом президиума не сидело ни одного человека. По с'езд все же работал. Делегаты его: брянские металлисты, текстильщицы из Клинцов, смоленские колхозники рассыпались по областным учреждениям проверять участие этих учреждений в ликвидации неграмотности.

В областных отделах профсоюзов, в обкоме комсомола, в облоно, в кооперативных организациях „налетчики“ пытливо расспрашивали, как участвуют в ликбезе, есть ли план, проверяют ли работу низов.

А к часу дня в президиуме с'езда уже собралась груда актов обследования. Эти акты в большинстве своем явились обвинительными актами.

Небольшие, разными подчерками исписанные странички просто и лаконично рассказывают о возмутительной бездеятельности и безалаберщине в работе по ликвидации неграмотности.

ДЕЛА И ПЛАНЫ

Несмотря на то, что обком комсомола наметил грандиозные планы, у него простого практического плана работы нет и до сих пор. Обком обещал мобилизовать 10.000 культармейцев из среды членов комсомола и сделал разверстку по округам. Как выполнена эта разверстка—обком не проверил и до сих пор никаких сведений об этом не имеет. Правда, обком пытался улучшить работу по ликбезу,—создал ударную бригаду, которая обследовала Брянский и Клинцовский округа, но итогов обследования у обкома нет.

Учет неграмотных комсомольцев отсутствует. Количество комсомольцев, работающих в особых комиссиях и ОДН, неизвестно. Те директивы, которые давались обкомом, были поверхностны и недостаточно конкретны. Небрежность, мягко выражаясь, дошла до того, что обком, заслушивая в разное время вопрос о ликвидации неграмотности, вынес две одинаковых по содержанию и смыслу резолюции.

Таких практических мероприятий, как создание ударных бригад, привлечение „легкой кавалерии“ к ликбезовской работе, семинарии политпросветчиков для проведения бесед на ликпунктах—не было.

Проведение субботников в пользу ликбеза, сбор пятачка протекали без всякого участия обкомсомола. Социалистическое соревнование между отдельными округами не проводится.

„ПРЕДПОЛАГАЕМ... НАМЕРЕВАЕМСЯ“...

Несколько брянских делегатов обследовали колхозсоюз.

В колхозсоюзе учета неграмотных **нет**, учета ликпунктов **нет**, связь с ОДН **отсутствует**, постоянного представителя колхозсоюза в особой комиссии **нет**, сколько ячеек ОДН в колхозах—**неизвестно**, фондов на ликбез **не имеется**. В общем одно сплошное **„нет“**.

Недавно облстатотдел проводил сплошное обследование. Учет неграмотных колхозников при этом обследовании совершенно не проводился.

У колхозсоюза всякие сведения о культурной работе среди колхозников отсутствуют.

— Знаете ли, у нас никаких материалов по школьной, дошкольной, ликбезовской и женской работе в колхозах не имеется,—заявил обследовательской бригаде один из работников колхозсоюза.

— Что-ж вы всетаки сделали?—спросили „налетчики“.

Как что? Послали директивы, намечаем организовать бригады, предполагаем отпустить 19.000 рублей, согласовываем с облОНО вопрос с твердой сети ликбеза, намереваемся наладить учет неграмотных...

„Намечаем, предполагаем, согласовываем, намереваемся“—в этом заключается вся работа колхозсоюза. К сожалению, ликвидации неграмотности среди колхозников от этаких „американских“ темпов ни тепло, ни холодно.

НЕПРОЧИТАННЫЕ ПИСЬМА

Работа облпотребсоюза в борьбе за грамоту отличается от работы колхозсоюза только тем, что там имеется план работы, составленный на основе планов низовой сети. По этому плану потребсоюз должен обучить 48672 неграмотных, организовать 1209 ликпунктов и отчислить 25 проц. из культфонда, что составит 292.500 рублей. Однако учета—сколько охвачено неграмотных учебой, сколько развернуто ликпунктов и сколько отчислено средств—не имеется. Работа низовой сети не проверялась.

Сейчас проводится смотр потребкооперации, но включен ли в этот смотр вопрос ликвидации неграмотности—приходится сомневаться, так как схему смотра бригадирам показать отказались.

В потребсоюзе имеется ряд писем низовой потребкооперации об их работе по ликвидации неграмотности. Рославльский ЦРК пишет, что мы, дескать, „25 проц. отчислили, но практической работы никакой не ведем“. В Новозыбкове такое же положение. Оттуда пишут, что „работу с пайщиками ведет райполитпросветком“. Из Великих Лук сообщают, что они „отчислили 25 проц. культфонда и передали деньги особой комиссии, но с условием, чтобы та обучила их пайщиков по 5 рублей за человека“. Это нарушает все директивы об едином фонде и едином руководстве ликбезом.

Характерно, что все письма с мест в **облпотребсоюзе подшиты к делу, даже без всяких резолюций и, очевидно, ни кем не читались.**

Член правления союза **т. Драпкин** заявил обследователям:

— Деньги мы отчисляем, а больше нам делать нечего.

Из этой фразы явно сквозит лицо формалиста, по-чиновнически относящегося к живому делу.

В книгосоюзе совершенно не заботятся о снабжении ликпунктов учебными пособиями. Еще до сих пор книгосоюз не сделал заказа на учебники для неграмотных и малограмотных. Книгоношество среди ликпунктов не организовано, нет связи с общественными организациями и с особой комиссией. Плана участия в ликбезе нет.

К сожалению, бригаде, выделенной обследовать облОНО, не удалось этого сделать, так как в облОНО она не застала ни одного человека, который мог бы рассказать о практическом участии отдела народного образования в ликвидации неграмотности. А жаль! Обследование, несомненно, выявило бы ряд безобразий, существующих в работе облоно по ликбезу.

ФАНТАЗИРУЮТ

В заключение необходимо остановиться на работе профсоюзов. Делегаты обследовали почти все областные отделы союзов. Перед нами акт обследования союза строителей. Оказывается, что этот союз, по сведениям, данным правлением, является самым культурным союзом в области.

— По неточным сведениям,—заявил один из членов правления,—у нас в союзе 68 неграмотных.

Сведения, пожалуй, слишком неточны. Им не хватает парочки нулей в конце.

На том основании, что у союза нет неграмотных, союз не имеет контрольных цифр и плана работы по ликвидации неграмотности.

Член правления продолжает сообщать фантастические цифры бригадирам:

— За два последних года у нас выпущено из ликпунктов 6 человек строителей.

Редакции известно, что в прошлом году только по одному Смоленску было обучено 90 строителей.

Мы не будем больше приводить цитат из речи члена правления союза. Однако, и то, что мы раньше сказали, достаточно характеризует небрежность, разгильдяйство и безответственность правленцев.

В остальных профсоюзах качество работы колеблется, но ни в одном оно не находится на высоте.

Делегаты произвели налет и на редакции областных газет. Было отмечено, что до последнего времени „Рабочий Путь“ уделял недостаточно внимания ликбезу и был скорее информатором, чем организатором похода за грамоту. Только недавно наметился в этом отношении перелом. Бригада также отметила, что сами культармейцы мало пишут в газету.

Мы надеемся, что налет встряхнет все обследованные учреждения, и они на основе резолюции с'езда ОДН сумеют поставить свою работу так, чтобы обеспечить революционные темпы в ликвидации неграмотности.

ЭМ. Г.

ГОРТЕАТР

„БОЛОТО“

„Болото“—вторая пьеса западно-европейского репертуара на нашей сцене в в текущем сезоне. Однако, эта вещь, принадлежащая перу француза **Паньоля**, автора хорошо известных по театру и кино „Торговцев славой“, резко отличается от прошедшей у нас немецкой пьесы Толлера „Гоп-ля, мы живем“. Если в последней—плохо ли, хорошо ли—показывалась в очень серьезном, **драматическом** плане революционная борьба,—то в „Болоте“ с чисто французской легкостью и салонностью остроумно **высмеивается** социальное лицо капиталистического общества. Без денег нельзя быть счастливым, прав тот, кто богат, т. е. силен,—вот альфа и омега **подлинной** философии идеологов данной пьесы. Сознание определяется бытием,—поэтому и перерождение, происшедшее с „честным идиотом“ Топазом, по началу провозвестником буржуазной морали, возвышенных понятий о совести, долге, честности,—совсем неудивительно. Заканчивая пьесу торжеством Топазэ, „перемоешенчавшего“ всех мошенников, Паньоль тем самым отказывается от необходимых, казалось бы, выводов. Но нужные выводы наш советский зритель сделает, без сомнения, и сам и, надо думать, много решительнее, чем мог бы это сделать автор.

При всей половинчатости разрешения большой социальной темы Паньолю нельзя отказать в остроте сатирического изображения своих печальных героев, в смелости и тонкости разоблачения гнилой буржуазной морали, беспощадности обвинений, брошенных им современному буржуазному обществу. Кроме этого, пьеса занимательна по интриге, сценична. Диалог ее остроумен и легок. Кажущиеся на первый взгляд длиноты в дальнейшем оправдываются самой сущностью изображаемого болота.

Наш театр правильно подошел к разрешению этой пьесы, сделав основной упор на ее сатирический элемент, в силу чего общий реалистически-бытовой тон спектакля местами заостряется до резко подчеркнутого шаржа. Эта постановка показала, какую громадную роль в выявлении идеи спектакля может сыграть его **внешнее оформление**. И общий замысел и целая серия отдельных деталей этого оформления в данном случае великолепно передают все существо обличаемого в пьесе буржуазного мира—косность, воздушную беспочвенность и лживость его морали, мишурность, показной блеск, прикрывающие его внутреннюю пустоту и разложение и т. п. Здесь небезынтересно, между прочим, проследить, как вполне законные и для рационализированного советского аппарата лозунги („будьте кратки“, „говорите только о деле“), будучи развешанными в конторе господина Топазэ, с неизбежной логичностью для капиталистического общества приводят к лозунгу: **„время—деньги“**.

И если весь спектакль в целом отягощается заметным разнобоем в тоне исполнителей, вытекающим из далеко не всегда успешных попыток каждого из них построить свой образ француза по-своему (наиболее сильной в этом отношении оказалась **Баратова**—Эрнестина), то темп его в 3-м и 4-м акте и целый ряд весьма удачных, острых мизансцен до некоторой степени приближают спектакль к легкому действию французского комедийного жанра.

Центральную роль Топазэ играет **Гетманов**. Если исполнению артиста не хватает яркости и блеска, то в нем имеется ровность и вполне оправданная ирония к рисуемому образу. **Валенте** вполне удалась „дама полусвета“, хитрая, но неумная Сюзи Куртуа. Зато ниже, чем всегда, оказались **Волгин** и **Изольдов** в ролях директора Муш и „барона-социалиста“ Лоран-Вернель. Они просто повторили свои прежние интонации, ничего не дающие для обрисовки образа дельцов-французов. Интересен тон у **Ракитина**, играющего учителя-идеалиста, „прозревшего“, однако, перед самым закрытием занавеса. Удивил молодой артист **Игошин** в роли старика-учителя. Образ, данный им, был бы совсем хорош, если бы в нем не чувствовался „отраженный свет“ агуровских интонаций и жестов из „Гоп ля“.

В общем—спектакль **больше развлекательный, нежели социально-действенный.** Но принимается он очень хорошо.

Б. Б.

НАБОР В ЗАПАДНЫЙ КОММУНИВЕРСИТЕТ

Для **смол гор. парт. организации** на 1930/31 учебный год в **западный коммун. университет** предоставлено 20 мест, из которых 5 мест—на комсомольский сектор. Все, желающие обучаться в комВУЗе должны подать в АППО горкома ВКП(б) до 10 I—30 г. заявления с необходимыми документами. Правила приема опубликованы в газ. „Раб. Путь“ № 298 от 26 XII—29 г.

Извещения

— 5 января, в 6 ч. в., в помещении горкома ВКП(б) проводится АППО горкома и обл. кабинетом АППО **конференция заочников и самообразовывающихся.**

— **Занятия курсов иностранных языков для партактива** смолгоркомом ВКП(б) устанавливаются в следующие числа: **5, 11, 15, 21, 25 и 29** каждого месяца 1930 г.

— Сегодня в 6 час. веч. созываются кустовые делегатские собрания в следующих клубах: в клубе „Спартак“, в клубе спиртзавода, в клубе металлистов, на льнопроме, в 1-й совбольнице, в зале горкома, в зале облсуда, в клубе печатников. Все делегатки должны явиться в те кусты, к которым они прикреплены, туда же должны явиться делегатки от неорганизованного населения.

— 2 января, в 6 час. веч., в помещении столовой РЖСКТ „Труд“ состоится объединенное заседание правления т-ва, ревкомиссии, актива, а также членов других жактов по вопросу плана дома опытного строительства по системе архитектора Вутке. Докладчик—архит. центрожилсоюза тов. Вутке.

— 2-го января отдел работниц горкома созывает общегородское собрание домохозяек города. Вход по билетам, которые женорганизаторам необходимо получить в отделе работниц. Собрание созывается в клубе „Электричка“, ровно в 6 ч. в.

— Заседание „смоленского хирургического и пограничных областей общества имени Листера при университете“ состоится в среду 1 января 1930 г., в 8 ч. в., в физической аудитории.

ДОКЛАДЫ: **д-р Перегуд** — „Папилломатоз гортани и длительная афония“; **пр. ф. Сендульский**—„Склерома среди населения Западной области“; **д-р Воронков**—„О послеоперационных кетоацидозах“.

— В латклубе 5/I—30 г. в 6 час. в. созывается общее собрание быв. лат. стрелков и красноармейцев.

Читателям газеты „Юный Пионер“

Первый январский номер газеты „Юный Пионер“ выйдет в воскресенье, 5-го января.

Ответственный редактор МИХ. ЛИФШИЦ

Спешите подписаться на „Рабочий Путь“ на январь 1930 г.

Распоряжения местной власти

Постановление

Отдела Труда Западной области

«О работе на открытом воздухе в холодное время года»

На основании постановления НКТ СССР от 19 XII—1923 г. № 189, Отдел Труда Западной области постановляет:

1. В холодное время года, при температуре ниже 15° Ц, на работах на открытом воздухе, чьим бы распоряжением таковые не производились, рабочему должно быть предоставлено теплое помещение вблизи места работ, а там, где невозможно предоставить теплого помещения, разжигать костры для обогревания рабочих. Для возможности обогревания устанавливается перерыв на 10 минут через каждые 50 мин. работы.

2. В особо холодное время года, при температуре ниже 20° Ц, рабочий день для работающих на открытом воздухе сокращается до 7 часов, помимо соблюдения условий, указанных в предыдущей статье 1.

ПРИМЕЧАНИЕ. Действие настоящей статьи распространяется на работников транспорта лишь на категории, перечисленные в примечании к ст. 2 постановления НКТ СССР № 189 от 19/XII—23 г. (об'явлено в „Известиях НКТ“ № 1 за 1924 г.).

3. В сильные морозы, при температуре ниже 25° Ц, производить работы на открытом воздухе воспрещается.

ПРИМЕЧАНИЕ I. Действие настоящей статьи не распространяется на сторожей наружной охраны предприятий, учреждений и хозяйств, на работников транспорта, за исключением береговых работ по водному транспорту.

ПРИМЕЧАНИЕ II. Там, где работающие на открытом воздухе являются подсобными рабочими предприятия и приостановка их работ влечет за собой остановку всего производства, прекращение работ не допускается. В таких случаях работы должны производиться посменно и не более 2-х часов каждой сменой с соблюдением условий обогревания, указанных в ст. 1 настоящего постановления.

4. В сильные морозы, при температуре ниже 25° Ц, в торговых предприятиях, размещенных в дощатых и фанерных помещениях и неотопляемых (ларьки, киоски), при наличии наемной рабочей силы, рабочий день сокращается до 6 часов.

ПРИМЕЧАНИЕ. Проработавшим каждые 45 мин. предоставляется право 15-минутного обогревания.

5. При производстве на открытом воздухе работ, вызванных стихийным бедствием (снежные заносы, крушение, обрыв и повреждение телефонно-телеграфных линий, аварий и проч.), допускаются отступления от настоящего постановления, с последующим уведомлением о производстве таких работ Инспекции Труда.

6. Лиц, виновных в нарушении настоящего постановления, Инспекциям Труда привлекать к уголовной ответственности.

Зам. зав. обл. Отделом Труда БОГДАНОВ
Секретарь БАСИН

770—1—1

ОБЯЗАТЕЛЬНОЕ ПОСТАНОВЛЕНИЕ ПРЕЗИДИУМА СМОЛЕНСКОГО ГОРОДСКОГО СОВЕТА РКД

от 14 декабря 1929 г. № 28

«по охране животных от жестокого обращения»

В виду наблюдающихся в гор. Смоленске случаев жестокого обращения с животными как лошадьми в запряжке, так и убойным мелким и крупным скотом—Смоленский горсовет настоящим постановляет:

1. Запрещается употреблять в работу животных явно больных, изувеченных, имеющих раны и хромых.

2. Воспрещается бить животных твердым или острым орудием (палками, крючьями и т. п.), а бить по голове и животу воспрещается совершенно.

3. Запрещается накладывать слишком тяжелые возы, которые животные не в состоянии везти.

4. Воспрещается привязывать лошадей арканом к переднему возу, когда лошадь едва может тянуть свой воз.

5. Запрещается ездить по городу вскачь, особенно с тяжелою кладью.

6. Воспрещается возить телят и другой мелкий скот уложенными мучительно для него, как, например, одно животное на другое, со свешенными или бьющимися о телегу головами, а возчикам запрещается садиться на этих животных.

7. Упавшую в упряжи лошадь воспрещается поднимать ударами кнута, а следует непременно ее распрячь, если не удастся поднять ее руками.

8. Воспрещается вообще всякое мученье каких-либо животных как на базарах, на улицах, так и на бойнях, как например, клать связанных животных в грязь, на снег, сбрасывать с повозок на землю, избиение их и т. п. жестокое обращение.

9. Наблюдение за исполнением настоящего постановления возлагается на органы милиции, ветеринарный персонал и членов горсовета.

10. В случаях обнаружения жестокого обращения с животными указанные лица составляют акт, направляя, если это окажется нужным, больное животное для исследования в городскую ветеринарную лечебницу.

11. Виновные в нарушении настоящего постановления подвергаются штрафу до 25 р. или принуд. работам до 7 дней.

12. Настоящее обязательное постановление вступает в силу по истечении 2-х недель со дня опубликования в печати.

Зам. председателя Смоленского городского совета РКД **Стрелкова**.
Секретарь Смоленского гор. дского совета **Маченков**.

752—1—1

ГЛАВПРОФОБР. СОЮЗ. ТУРИСТ. Москва, Столешников пер., д. 16

ЗАОЧНЫЕ КУРСЫ ЯЗЫКОВ НЕМЕЦК. АНГЛ. Рекомендов. к/с. ВЦСПС

Прием ежедн. Проспект высыл. за 20 к. мелк. марк.

128—7—5

ОТДЕЛ ЗРЕЛИЩ

ГОРТЕАТР.
ДРАМА и КОМЕДИЯ.
Отв. худож. рук. *Л. И. Изольдов.*

В СРЕДУ 1-го ЯНВАРЯ
ОТКРЫТЫЙ СПЕКТАКЛЬ
БОЛОТО
БИЛЕТЫ ПРОДАЮТСЯ.

Четверг 2 января 5 спектакль 1 абон. (оставш. билеты продаются). Пятница 3 янв. 6 сп. 7 аб. **БОЛОТО**; (остав. билеты прод). Суббота 4 янв. закрыт. спект. облжилсоюза **БОЛОТО**; остав. билеты прод. Воскресенье 5 янв. открыт. спект. **Заговор чувств** все билеты продаются.
Ближайшая премьера „НА РАЗНЫХ ПУТЯХ“.

Заговор чувств

Начало ровно в 8 час. веч.

После поднят. занавеса вход с партера на балкон закрыт.
Касса откр. с 12 ч. до 4 ч. дня и с 6 до оконч. спект.

ГОРТЕАТР. — *6-го января*
СОСТОИТСЯ ТОЛЬКО ОДИН ВЕЧЕР ПЕСНИ
Ирмы ЯУНЗЕМ
ПРИ УЧАСТИИ В. Н. ФРОЛОВА
Предварительная продажа билетов ЕЖЕДНЕВНО в кассе гортеатра.
774 4—1

ГОРТЕАТР — В СРЕДУ **8 ЯНВАРЯ 1930 ГОДА.**
В порядке культ. обслуживания кооперир. населения УЗП совместно с ЦРК ставит СПЕКТАКЛЬ
БОЛОТО
Билеты можно получить в правлении ЦРК у т. Маламеда.
Цены местам от 1 руб. до 30 коп.
773—3—1

Пролеткино.
С понедельника 23 декаб. 1929 г.
Начало первого сеанса в 6 ч. в.

Демонстрир. заграничный боевик
Проект инженера Строгга
(ЦЕНОЙ ЖИЗНИ)
В главн. ролях: **Гальфинс и Рекс Лиз.**
Картину иллюстрирует симфонический оркестр под управл. И. И. НИКОЛАЕВА.

Кино-Палас.
С понедельника 30 декаб. 1929 г.
Нач. ежедневно с 2 часов дня.
Цены на дневн. сеансы—20 коп. на все места.

Демонстрир. амер. боевик в 7 частях
„ПОСЛЕДНИЕ НОВОСТИ“
В главн. ролях: **Биб Даниэльс, Нейль Гамильтон.**
ПРОИЗВОДСТВА ПАРАМОНТ ФИЛЬМ.
Картину иллюстрирует трио под управлением **Фридманэ.**

ПЕРВЫЙ РАБОЧИЙ КИНО-ТЕАТР УЗП (б. Заднепровск.).
С 1 января 1930 г. и ежедневно.
Начало 1-го сеанса в 6 час. веч.

Демонстрируется боевик производства ГОСКИНПРОМГРУЗИИ
БЕЛЫЙ ВСАДНИК
(БОГ ВОЙНЫ).
В главных ролях: **Раиса Есипова, А. Скальдов и Гугушвили.**
Картину иллюстрирует квартет под управл. **А. С. Горкина.**
Анонс! ПРИЕМЫШ! Анонс!
709—4—1

Дом Красной армии БВО | **1 и 2 января 1930 года КОНЦЕРТЫ**
первого художественного камерного ансамбля им. **В. В. АНДРЕЕВА**
В ПРОГРАММЕ: революционные песни, народные песни и музыка народностей СССР, а также классическая музыка: **Аренского, Баха, Бетховена, Бородина, Глазунова, Чайковского, Глиера, Прокофьева и др.**
Подробности в афишах. Начало в 8½ час. веч.

1 января. ОТКРЫТЫЙ ДНЕВНОЙ КОНЦЕРТ для детей и учащихся по специальной программе. Для детей военнослужащих и членов ДКА по коллективным заявкам школ и профорганизаций—СКИДКА. Начало в 12 час. дня. Оставшиеся билеты в кассе ДКА с 2 до 5 час. дня и с 6 до 10 ч. веч.
721—6—4

КАССА ЗАПАДН. ОБЛ. КОММУНАЛЬНОГО БАНКА
ПО ПРИЕМУ КОММУНАЛЬНЫХ ДОХОДОВ
в целях улучшения обслуживания рабочего населения **переводится с 3 января 1930 г. на базарную пл.** в д. 6. Петрейкова, угол Ново-Московск. и Н.-Ленинградск. улиц.
Касса будет открыта с 11 до 17 час.
767—3—1 ЗАПКОМБАНК

ОТ ПРИЕМНОЙ КОМИССИИ СМОЛЕНСКОГО РАБФАКА.

Прием документов, командируемых на смоленский рабфак в счет разверстки мест, данных организациям, будет производиться с 1 января 1930 г. и по 18 января того же года. Явка командированных на рабфак—17 и 18 января 1930 года. Т. т., прибывшие ранее указанного срока, не могут быть обеспечены местами в общежитиях.

Председатель приемной комиссии,
декан схолрабфака СЛУЦКИЙ.

766—2—2

ЭКОНОМИЧЕСКАЯ ЖИЗНЬ

ЕЖЕДНЕВНАЯ ГАЗЕТА
ОРГАН СОВЕТА ТРУДА И ОБОРОНЫ СССР И ЭКОНОМИЧЕСКОГО СОВЕТА Р. С. Ф. С. Р.
XII год издания

„ЭКОНОМИЧЕСКАЯ ЖИЗНЬ“ сумела стать руководящей экономической газетой, твердо отстаивающей принципиальные позиции ленинизма и глубоко освещающей практику хозяйственного строительства в пролетарском государстве.

„ЭКОНОМИЧЕСКАЯ ЖИЗНЬ“ уже стала той газетой, без которой не может работать ни один руководитель социалистического хозяйства.

(Из обращения ЦК ВКП(б) в день 10-летнего юбилея газеты).

„ЭКОНОМИЧЕСКАЯ ЖИЗНЬ“ в 1930 году

Уделит особое внимание следующим проблемам:

Перспективы планирования
(проблемы 5-летнего плана и генерального плана социалистического строительства)
Борьба с потерями в народном хозяйстве
Социалистическое строительство городов
Единоначалие на предприятиях
Реконструкция аппаратов хозяйственного управления

Вводит следующие специальные отделы:

Контроль за выполнением производственных планов
Наглядная таблица социалистического соревнования
(систематическое освещение и учет результатов соцсоревнования)
Страница промышленных об'единений
(систематическое освещение деятельности крупнейших промышленных комбинатов и об'единений)
Страница рабочего-производственника
(руководящий информационный материал для рабочего актива, работников производственных комиссий, членов ВКК и т. д.).

Специальные областные страницы „ЭКОНОМИЧЕСКОЙ ЖИЗНИ“ в 1930 году ЯВЯТСЯ ДЛЯ КАЖДОЙ ОБЛАСТИ ТРИБУНОЙ.
СТРОИТЕЛЬСТВО, ТЕКУЩАЯ ХОЗЯЙСТВЕННАЯ ЖИЗНЬ И НУЖДЫ ОБЛАСТЕЙ РСФСР, АВТОНОМНЫХ И СОЮЗНЫХ РЕСПУБЛИК БУДУТ СИСТЕМАТИЧЕСКИ ОСВЕЩАТЬСЯ В ОБЛАСТНЫХ СТРАНИЦАХ.

ОСОБОЕ МЕСТО ОТВОДИТСЯ ОСВЕЩЕНИЮ НУЖД И БЫТА **КРУПНЕЙШИХ СОВХОЗОВ и КОЛХОЗОВ**

ЕЖЕНЕДЕЛЬНАЯ СТРАНИЦА **ЛИСТОК РКИ** —„Хозяйственные проблемы“ будет освещать огромную работу наркомата РКИ по изучению и рационализации народного хозяйства.

Попрежнему с наибольшей полнотой будет печататься КОНЪЮНКТУРНЫЙ ОБЗОР ГОСПЛАНА СССР

Газета выпускает еженедельно иллюстр. вкладки:

ЗА НОВЫЕ КАДРЫ Реформа втузов и техникумов. Производственное обучение. Внутр. организация втузов. Втузовец в стенах школы и на производстве. Аспирантура и выдвиженц. во втузах. Строительство новых втузов и техникумов и друг.

СПЕЦИАЛИСТЫ в социалистическом строительстве. Вопросы труда, обществен. инженер—техник—агроном—экономист жизни и быта специал.

НА ПУТЯХ РЕКОНСТРУКЦИИ **Наука и техника в хозяйствен. строительстве.** Статьи советских и иностранных ученых и техников по важнейшим вопросам технической реконструкции. Систематическое освещение работы научно-технических институтов и лабораторий. Научно-технические новости и проч.

ГАЗЕТА РАСПОЛАГАЕТ ПОСТОЯННО РАСШИРЯЮЩЕЙСЯ сетью собственных корреспондентов в СССР и за границей,

ХОЗКОРОВ и РАБКОРОВ на предприятиях, в хозяйственных и торговых учреждениях, совхозах и колхозах технических корреспондентов, студкоров, фото-корреспондентов.

ПОДПИСНАЯ ЦЕНА СНИЖЕНА

для учащихся всех учебных заведений до 50 к. в мес., для индивидуальных подписчиков до 1 руб. в месяц. Годовым подписчикам газета даст бесплатно

МНОГО РАСОЧНУЮ КАРТУ ПЯТИЛЕТКИ, НАГЛЯДНУЮ ТАБЛИЦУ ПЯТИЛЕТКИ, КАРТУ-ТАБЛИЦУ ВТОРОГО ГОДА ПЯТИЛЕТКИ.

УСЛОВИЯ ПОДПИСКИ на 1930 год.

Для учреждений, организаций и предприятий:

На 1 мес.	На 3 мес.	На 6 мес.	На 12 мес.
1 руб. 25 к.	3 руб. 60 к.	7 руб.	13 руб. 50 к.

Для учащихся всех учебных заведений:

На 1 мес.	На 3 мес.	На 6 мес.	На 12 мес.
50 коп.	1 руб. 50 к.	3 руб.	6 руб.

Для индивидуальных подписчиков (членов союзов):

На 1 мес.	На 3 мес.	На 6 мес.	На 12 мес.
1 руб.	3 руб.	6 руб.	12 руб.

Для заграницы (в американ. доллар.):

На 1 мес.	На 3 мес.	На 6 мес.	На 12 мес.
1 долл. 25 ц.	3 долл. 75 ц.	7 долл. 50 ц.	15 долл.

Подписка принимается в изд-стве „ЭКОНОМИЧЕСКАЯ ЖИЗНЬ“ Москва, 9. Тверская, 34, в отделениях изд-ва „РАБОЧАЯ МОСКВА“, в отделениях Всесоюзного Контрагентства Печати, во всех почтово-телеграфных предприятиях СССР, всеми письмоносцами, сетью потребительской кооперации, уполномоченными изд-ва газеты **„КООПЕРАТИВНАЯ ЖИЗНЬ“** и собственными уполномоченными издательства **„ЭКОНОМИЧЕСКАЯ ЖИЗНЬ“.**

Розничная цена с вкладками 5 коп. Требуйте во всех городских и жел.-дор. киосках!

760—1—1

РОДИТЕЛИ!!!
ВЫПИСЫВАЙТЕ ДЛЯ СВОИХ РЕБЯТ МНОГОКРАСОЧНЫЙ ДЕТСКИЙ ЖУРНАЛ
„ЗОРЬКА“

„ЗОРЬКА“ выходит два раза в месяц.

„ЗОРЬКА“—самый дешевый из детских журналов.

„ЗОРЬКА“ печатается в 8 красок на лучшей бумаге.

ПОДПИСНАЯ ПЛАТА: на 3 м.—70 к., на 6 мес.—1 р. 30 к., на год—2 р. 40 коп. Цена отдельного №—15 коп.

ПОДПИСКА ПРИНИМ.: в главной конторе газ. „ГУДОК“: Москва, 9, ул. Станкевича, 7/п. и во всех почт. отделен. и письмоносцами. Продажа во всех киосках.

705—4—3

ЗИМНИЙ КЛУБ им. СМИРНОВА
СЕГОДНЯ 1 января 1930 г.
ВЕЧЕР-КОНЦЕРТ НОВОГО ГОДА
Начало в 8 час. вечера.
ЦЕНА БИЛЕТА 50 КОП.
Подробности в афишах.

25/XII **СБЕЖАЛА ЛОШАДЬ-КОБЫЛИЦА** гнедой масти. Просьба сообщить по адресу: Гриневск. рик Телешевск. с/сов. д. Зеленчино, Романович А. Ф.
763—1—1

СДАЮТСЯ
в аренду 2 торговых помещения, годны, под мастерскую. Почтамская 2—12 „Труд“.
772—2—1

Утеряны и похищены:

— Учет. воинск. бил. ярцев. военком. М. Н. Николаева.

— Членск. бил. гжатск. отд. С. Е. Иванова.

— Паев. кн. дубровск. о. п. за № 1114 А. К. Журавлева.

— Удостовер. лично. № 15-Н. гжатск. райминиц. удост. гжат. военком. и регистрац. удостов. № 409 гжатск. агент. госбанка А. Н. Никитина.

— Паев. кн. № 537 мархот. о. п. Ив. Петр. Наумова.

— Исполнит. лист № 2396 ярцевск. судебн. 1 уч. на сумму 118 р. на имя О. А. Соболевой.

— Конск. карт. на имя Домны Шошиной.

— Красноармейск. кн. № 2551 штаб. полка И. С. Королева.

— Членск. билет с. рабпрос № 14184 дорогобуж. м/к. Конст. Зубовича.

— Конск. карт. андреевск. сельсов. С. Д. Карташева.

— Учет. воинск. карт. М. Г Шадыкина.

— Красноарм. кн. акмолинск. полк., проф. бил. № 96566 и 2 пасп. 22 отд. моск. милиц. К. Н. и В. П. Петровских.

— Метрич. вып. № 696 Вар. Зиновьевой.

Считать недействительными

Типография Издательства „Рабочий Путь“ Ленинская, 12

Смоленск, облит № 1516